(一) NO.1728 舊曆丁卯年九月十一日 星期四 THE MAN CHOU PAO 中華民國十六年十月六日 (日刊) 大正十一年七月四日第三種郵便物認可

滿洲報

昭和二年十月六日

(本報價目)每份現大洋五分每月現大洋一圓每三個月現大洋二圓九角每六個月現大洋五圓六角全年現大洋十一圓報費先惠郵票不收(廣告刊資)一行十四字起碼刊資一日每行現大洋一圓特別及長期者另議

大連市山縣通一四二番地 發行所 中日合辦 滿洲報社 電話 (編輯部(長)七五一三番)(經理部 四〇三四番) 振替貯金口座(大連)三七三番

宣化又不守 (五日北京專電)

奉軍退懷來據守高地 調集主力欲攻石家莊

京綏線方面 晉軍第九及十五軍 由天鎮南方蔚縣猛攻奉軍左翼 奉軍不支又棄宣化 退至懷來以該地 第一線該地後方爲高地或能抵阻晉軍云 京綏 線奉軍第一線竟由宣化移 至懷來據守

該地欲防禦晉軍由蔚縣方面進攻現正急於集中主力部隊奉軍第二防禦陣地爲居庸關最後卽欲援此天險以抵抗之而最高幹部會議京綏方面祇取防守以集中定州保定附近之第三四聯軍及汲金純軍之主力應付京漢但欲攻石家莊娘子關然奉軍萬一失守八達嶺居庸關則京師恐將難保云

晉軍進至下花園 (五日北京專電)

奉軍萬餘被解除武裝 京漢奉軍亦戰敗潰逃

晉軍砲兵騎兵之混成部隊二日午後四時進擊至宣化東南十九英里之下花園破壞鐵路張家口奉軍約一萬六千被解除武裝高維嶽於二日夜日逃走 京漢線石家莊方面之奉軍亦被兩萬餘之晉軍擊破大舉潰逃

懷來得失極重要 (五日北京專電)

雙方正向該方調兵 晉軍復由天德繞攻側面

張家口一戰不過前線一部之小衝突今後將在懷來會戰奉軍能充分抵禦否晉軍能銳攻不撓否勝敗所繫影響時局頗爲重要是以懷來決戰在軍界上極堪注目云

(五日北京又電)晉軍第九師鄭澤生第十五師李服膺之大部隊三日已由張家口進至六基米羅突之地點卽備戰欲由宣化迫懷來方面奉軍目下整理部隊向懷來集中主力以該地爲第一防線一方晉軍第八軍譚慶林軍由天德繞迴進軍欲進攻懷來側面

宣化以南 鐵路又被破壞

京綏線宣化南下花園附近之綫路業已破壞奉軍得以阻止晉軍正面進擊(五日北京專電)

徐永昌軍已占領定州 (五日北京專電)

奉軍退保仍欲奪回

山西南路總司令徐永昌之前軍由二日朝向定州一齊總攻該方面守備之奉軍汲金純及第三四聯軍 盡死力以抵抗當夜終至放棄定州退往保定 奉軍目下得吉林第十六七兩師之增援爲奪回定州沿京漢線前進中又孫楚所率之晉軍第六師已入定州城矣

寧政府助閻北攻 (五日南京急電)

並於四日已下討伐令

國民政府四日開緊急會議決與閻錫山馮玉祥呼應由津浦沿線對奉軍開始總攻擊四日已下討伐令矣

魯軍開始攻隴海 (五日北京專電)

魯軍依奉派最高會議決卽時實行攻擊隴海線張宗昌四日晚已回濟抵濟後卽開始總攻擊

奉軍各方取守勢 (五日北京專電)

奉派軍事會議結果決定各方面皆取守勢

晉軍於歡迎聲中入張垣 (五日北京專電)

張家口一時因晉方之便衣隊與逃遁掠奪之奉軍衝突以致混亂晉軍第九第十兩軍受市民大歡迎由天鎮開來入張垣因之該地現已帶靜

△討閻令

(五日北京專電)大元帥令公布討閻令如左

頃據褚玉璞高維嶽報告閻在直境井陘獲鹿等重要地點集結軍隊於石家莊進斷京漢鐵路交通妨礙討赤軍前進本大元帥付以該督辦儒以保境安民爲標榜此次妄動恐非出自本心詎該督辦竟收容土匪侵犯心澤等四縣九月廿八日在京綏線永嘉堡破壞京綏路扣留中央所派檢閱軍隊人員由石家莊進兵破壞和平世爲人民之公敵國法所不容着即嚴重查辦倘悔過停止攻擊則恕其既往之行爲若仍抵抗此令各路軍隊討伐閻部倘有自省者概不論罪云云此令

(上)奉軍中路總司令 張作相
(下)奉軍北路總司令 湯玉麟

馮軍進擊曹大已緊張 (五日北京專電)

馮軍大部集中隴海線

馮玉祥軍由開封向山東曹州進攻(五日北京又電)馮軍大部集中隴海線歸德欲由曹州突攻大名長驅北進已與大名之直魯軍及臨津附近之王翰鳴第十一軍前衞對峙該方形勢驟爲緊張豫西及南部之馮軍現向定州集結云

又電馮玉祥爲晉閻對奉軍事行動之後盾剋期卽一軍主力與第二軍之一部集中鄭州與晉軍協戰且計畫以鹿鍾麟爲總指揮長驅直上攻擊北京一方隴海線方面使豫東楊顏振軍隊集中歸德窺機欲遮斷津浦沿線孫傳芳軍與魯軍之聯絡

馮玉祥親自出馬 (五日北京專電)

京漢隴海全線一齊開始活動

馮軍策應晉軍之總攻擊二日拂曉京漢隴海全線一齊開始活動京漢方面馮玉祥親自出馬督戰隴海方面鹿鍾麟爲總司令大名方面之奉軍及直魯軍腹背皆受壓迫云

親自出馬之馮玉祥

京漢兩軍形勢

奉對該方極重視

京漢線奉軍退至新樂定縣以該地方第一線抵禦晉軍現正急於集中軍隊晉方徐永昌孫楚兩軍若與京綏線策應進攻天嶮山地勢將爲平野戰然則奉軍戰可佔優勢能有六分之利奉軍以該方之進展視爲最重要張學良韓麟春根據三日夜軍事會議之決定四日午前赴保定該方晉軍約四萬云(五日北京專電)

張韓均往保定

奉軍三四方面軍團司令部軍團長張學良副軍團長韓麟春四日移至保定云(五日北京專電)

劉尙淸氏長奉

大元帥命令已下

四日大元帥令任命劉尙淸爲奉天代理省長(五日北京專電)

莫前省長赴日本方面辭行

前任奉天省長莫德惠五日歷訪日本關係方面七日朝由奉晉京就任農務總長云(奉天電話)

孫伍同赴九江

迎汪兆銘赴寧

孫科伍朝樞等四名三日由南京乘日淸輪船鳳陽丸赴九江似爲赴廬山接汪兆銘來寧(五日南京專電)

張羣入東京

蔣介石亦將前往

蔣介石參謀張群四日朝入京歷訪頭山滿翁等諸友人直至深更將介石亦豫定於十三四日入東京云(五日北京專電)

奉晉關係正式破裂 張已發討閻通電

歷叙閻錫山反覆經過 忍無可忍分飭諸軍實行討伐

北京特訊、大元帥張作霖、已正式發出討伐閻錫山之冬電、據奉方之公布、此重發出、因察哈爾地方紳民及各公團鑒於晉殺之暴橫疊發急電呈請中央速行制止、而察區軍政長官、亦以急電請示辦法、中央對之、乃下明令討伐其罪、並聞中央某要人言、大元帥對晉屢加涵容、今以閻氏一再相迫始下討伐明令、此次用兵、閻錫山實負其責云云、惟此電既經發出、奉晉關係、卽完全破裂茲將原電錄下

本大元帥受諸將推戴之殷 人民付託之重、思以道德仁義與將士共維大局、戮力同心挽此頹波、是以對於各省袍澤、但能以討赤爲職志、不以附赤爲標題者、無不由予優容、盡力扶助、自問此心、可質天地、閻錫山長晉有年 由前一切政變 向不參預、上年爲馮逆所迫圍攻大同、踩躪雁代、晉北不保、太原垂亡、閻錫山信使往還、疊電告急、搖尾乞憐之態、如在目前、本大元帥以晉省係完善之區、晉民多純樸之衆、倘被赤結惡化、地方不堪設想、用是激勵諸軍、力攻南口、援濟械彈、救其滅亡、南口既下、大同解圍、我軍直趨綏北轉戰數千里兵無宿糧、馬無積秣、甫克掃除綏境、功成之後舉土地俘虜械彈利品、一無所取、拱手讓晉、口不言功、此上年已經之事實、對于晉省人民、對于閻錫山個人、可謂仁至義盡、足以大白於天下者也、不意閻錫山狼子野心 認賊作父、年餘以來、醉心赤化、倒行逆施、反顏事仇、與馮逆相勾結、今年春間、晉於我軍攻豫之際、出兵石莊、意在斷我歸路、截我輜重、此之時、我軍見幾當早、全師而歸、理無不可、本大元帥意存寬大、曲予優容、仍不忍以救晉者禍晉、非眞於閻錫山之多行不義、毫無聞知也、自襲取石莊後、對於綏境附近各縣、搜括騷擾、宣傳赤化、無惡不作、疊經派人疏通勸告、迄無收效、其禍晉禍國之心、路人皆見、上月廿九日、突在大同附近、截扣人車、扣留我軍官佐、並敢進兵察境、公然敵對、本大元帥維持大局維持晉省之苦心、至此乃忍無可忍、茲已分飭諸軍實行討伐、惟是上年驅除馮逆之後、北方大局、少可小安、今閻錫山被人利誘、甘爲戎首、是破壞大局者、閻錫山一人當負其責、本大元帥護國救民、始終如一、晉軍晉民、皆我一體、但期殲厥渠魁、決不窮兵黷武、倘閻錫山能悔過息兵、或其部下能自拔來歸、仍當一體優容、不追既往、從前犧牲多數、尙能以綏境晉地歸諸晉軍、今雖不得已而對晉用兵、仍必顧全晉省眞正民意也、特此區區、敬告有衆、大元帥冬印(二日)

又據某方面消息云、奉天方面自柒溝堡事件發生以來、一方雖作戰事準備、一方仍希和平解決、故再三致電晉方、請其答覆、然迄今亦未接其回電、且一日並接到山西代表通告、晉方態度極其強硬(並傳晉閻已有討奉電發出)和平既已絕望、故此際除訴諸武力外、別無他法、山西討伐電、遂決定頒發、命秘書長任毓麟準備、昨業已譯就、當卽通電各方云

又北京特訊、奉晉問題、北京政府當認爲非文電所可奏效、已決定取第二步之辦法、先用大元帥名義、下令討伐閻錫山、此令已由主管部主稿、俟楊宇霆、張宗昌、孫傳芳到京、經一次會議、卽可發表、但據另一消息、張宗昌前次派常運至晉、與閻錫山確有當相接洽、若按照原議、北方局面、所謂共同討伐馮玉祥問題、或可採用別種方法、以謀解決、不致擕大戰事範圍、討伐之發表、與否、與張宗昌來京之關係甚鉅、張氏抵京、一日或二日卽可解決、此項重大問題云

吳俊陞口中之奉晉雙方關係

津訊、吳俊陞赴奉過津時、對人談奉晉關係、謂奉方對於他人容有對不住之處、對於閻錫山、實是太夠朋友、去年國民軍攻晉、奉方不分畛域、拚命赴援、事定之後、綏遠地盤、給予山西、綏路收入、雙方分取、追擊國民軍之時、要求奉軍勿過綏遠、奉軍亦卽照辦、要求奉軍勿置重兵、故至今平地泉僅只奉軍兩營、于珍赴晉亦防地而至平地泉檢閱、所帶不過參謀副官、豈有作戰準備、且奉晉要人不時見面、奉方整理內部、點驗兵隊、決無對晉作戰之意、晉方代表在京、豈有不知、卽有懷疑、亦不妨明白質問、何遽出以手鬪行爲、因此種種、奉方對晉、主張強硬者大有其人、且滁現在南方內訌不絕、無力北來、趁此時機與晉軍一決雌雄、解決北方腹心肘腋之患、亦正大仕、使山西問題解決、則西南陝西均可迎刃而解、北方統一、可以告成、是奉晉一戰、殊覺値得惟另一派要人、則終以事太突兀、恐仍根於談會、且山西民政、卓著成績、若經破壞、則戰禍遷延、將令太平之山西亦捲入混亂潮流中殊覺不忍、矧北方大局再破裂、中國前途愈難解決以是尙思爲萬一之挽救云

晉閻電告南京政府 決定對奉軍作戰

唐馮代表在晉大事活動 太原曾開聯盟會議

上海特訊、南京政府官式機關通信社、刻發表所謂山西督辦閻錫山通告南京軍事委員會、謂彼決計追隨南京政府之後、作反張作霖之戰鬪之佈告譯文一通

又據某方面而接開封電、晉閻近日態度忽變、實以受馮誘迫爲多、二日馮玉祥又致電晉閻、並促商震、謂軍事望舉衆乘勢進行、以爲革命軍無上光榮云云

又據某方面消息、閻錫山於二十九日、發出討奉通電後、卽電令左翼總指揮商震右翼總指揮徐永昌、對奉開始攻擊、晉閻所以對奉態度、強硬原因、聞唐生智代表曹典球、馮玉祥代表伍連鈸、於上月廿四日到太原後、卽積極運動馮唐閻三方面聯盟、與奉閻錫山部下總參議趙次隴、從中主張尤力、二十五日、閻錫山在總部召集商震徐永昌重要將領會議、馮唐代表亦被邀出席、閻錫山以奉方之強硬要求晉軍退出石家莊席間、極表不滿、而左右將領更以奉軍出動消息報告、閻氏對奉態度、殆決定實行決裂、所謂馮唐閻聯盟、亦因之告成、二十九日、閻錫山已得唐生智馮玉祥來電、對聯盟計劃、表示贊同、故於當日發出討奉通電、對奉實行宣戰、唐馮代表剋已返回鄭漢云

京奉鐵路管理局招標承修興城溫泉廣告

本路建築興城溫泉所有樓房馬路等工程招商投標凡欲承包此項清工者務於九月二十日至三十日開明履歷成績住址並隨帶費十五元到本路總局考工課山海關工程處掛號領取投標簡章以及圖樣說明書標單等件定於十月五日在本局及山海關工程處當衆開標特此廣告

辦公時間每日上午九時起至十二時下午二時起至四時止

洮昂鐵路工程局改訂行車時刻廣告

本路客車與四洮路客車啣接業經登報通告在案茲將本路改訂旅客列車時刻表公布如下

洮昂鐵路旅客列車時刻表

11 下行北行列車		站名		12 上行南行列車
8,00	開	洮南	到	16,50
8,59 9,07	到 開	白城子	開 到	15,51 15,40
10,15 10,25	到 開	鎮東	開 到	14,31 14,22
11,15 11,22	到 開	東屏	開 到	13,32 13,24
12,10 12,25	到 開	街基	開 到	12,35 12,19
12,52 13,00	到 開	泰來	開 到	11,55 11,44
13,51 13,58	到 開	五廟子	開 到	10,50 10,45
14,45 14,54	到 開	江橋	開 到	9,58 9,48
15,19 15,20	到 開	大興	開 到	9,21 9,20
16,10	到	昂昂溪	開	8,30

洮昂鐵路汽車營業廣告

爲廣告事本路爲聯絡運輸便利商旅起見特備載客貨兩種汽車專在本路昂昂溪站與中東路昂昂溪站及黑龍江省城間往來駛接送旅客運輸貨物現已在本路昂昂溪站至中東路昂昂溪站間行駛多日一般商旅均稱便利茲復由九月十二日起將路線沿長至黑龍江省城所有往來於本路各站與中東路昂昂溪站及黑龍江省城間之旅客貨物均能直接購票聯絡運輸其詳細章程請向本路各車站本局車務科詢問可也再本路汽車站黑龍江省城定名爲龍江站中東路昂昂溪站定名中東站恐未週知特此廣告

計開

中東站汽車營業事務所在德玉棧院內(自八月二十五日開始營業)

龍江站汽車營業事務所在華興棧院內(自九月十二日開始營業)

中華民國十六年九月十日 洮昂鐵路工程局啓

四洮鐵路管理局標購事務用品廣告 第四十四號

本局呈奉令准招標購買十六年度事務用品計分十四組定訂十月廿四日在奉天辦公處開標標單證書費每組現洋壹元(押欵表列後)凡屬殷實商家有願承辦者可逕至本局駐奉辦公處或用函滙欵領取標單及證書簡章均可惟押欵須於開標前交駐奉辦公處爲要一切手續按照簡章辦理此告

醫用藥品二百元 保存雜品二百元 鐘表四十元 工業藥品四十五元 中文具三千元 布類五十元 消耗雜品三百五十元 鉛鐵二百八十元 印刷五百元 木器一百元 燈類廿五元 洋文具八百元 油類五百元 茶葉一百卅元

四洮洮昂鐵路在洮南站與洮南東站間客車銜接廣告

茲爲便利旅客起見凡四洮路客車直通至洮昂路之洮南東站又洮昂路客車直通至四洮路之洮南站俾旅客得銜接換車所有兩站間客票或行李票均可向各車上旅客車守或向洮南站及洮南東站購買至兩站間客票價目成人二等票大洋壹角伍分三等票大洋壹角小孩二等大洋壹角三等票大洋五分旅客託運之行李及隨帶包裹票價每件大洋壹円定自民國十六年九月二十日起實行恐未週知特此廣告

四洮洮昂鐵路局同啓

察綏發生衝突後 形式尚無大展開
雙方刻正為充分戰略上之準備 閻馮有相當往還

北京特訊、官方消息、據高維嶽電府、二十七日拂曉、商震部約二團、忽由西間至永家舖近附、將鐵軌拆斷、復行西去、同日下午、又來向高軍開始攻擊、高正佈防、未及還擊云云、府院回電俱令暫取守勢、靜待後命、當局刻經數次會議、決定步驟如下、（一）調兵增防、以備萬一（二）向晉切實勸告以期和平了解（三）晉如不原諒、即積極行動、至外傳將下討伐令云云、則尚未議及、又卅日日文京津日日新聞載稱、京綏路方面情形、大要如下、鐵軌之破壞、係由張家往西行車所發見、該列車急遽退至柴溝堡、派人向當局報告、彼時晉軍已開始建築陣地、奉軍見此形勢、即亦在柴溝堡附近挖掘戰壕、兩軍遂成對峙之局、此訊傳至張家口後、都統高維嶽於急電北京報告之同時並下全軍動員令、一時各軍忙於準備應戰、咸認晉軍舉動、殊屬意外、且極迅速、張垣形勢、頻呈不安、軍隊陸續開往柴溝堡方面增防、輸送子彈給養尤為忙碌、自二十八日夜起、雙方哨兵、發生衝突、二十九日晨尚聞槍聲、兩軍大部隊之接觸、尚未開始云

北京又訊、據三十日確實報告、京綏線方面、二十九日雖在柴溝堡、有奉晉兩方之前哨戰、然迄今尚無、大部隊之衝突、惟兩方確均以充分的之戰意、目下為戰略的、展開中、倘兩軍再有一度接觸、將亘全線成戰鬪之狀態、在奉方之首腦部、亦極示緊張態度、又訊、此次綏察之間、奉晉兩軍衝突起因、係以前奉軍係十軍長于珍、銜命赴晉疏通、乃回至包頭附近、忽與商震所部之第一軍發生誤會、于被扣留、衛兵繳械、遂生衝突、雖非正式戰爭、而晉軍態度已極激烈、故奉軍方面亦不免謀以積極對付、現平漢線消息雖屬沉寂、而在京綏線上、則奉軍在二十九三十兩日內、已將萬福麟部之第八軍、及湯玉麟部之第十二軍、均撥運增防、其已被商扣留之于珍、現尚未有釋放之可能性也、北京又訊、此次奉晉在綏遠境之意外、實在於奉方之意外、此間傳聞此事、閻錫山並非獨單行動、據云事先閻錫山與馮玉祥雙方代表、曾有秘密會議、惟另一消息則謂蘇俄密探、最近與馮玉祥接洽、如馮氏能北攻、則給予三百萬元、又倘若馮氏能得任何方面之幫助、即更給二百萬元、九月二十七日、閻氏停止晉京間之郵寄、似頗有意義云、又據北京軍界中聲稱、現駐多倫之湯玉麟部黑龍江二萬人、向西移動、增援察哈爾區域內之奉軍、吉軍第十八軍軍長于芷山、今晨抵京、大約即將奉命率部赴張家口云

又據日文京津日日新聞載稱、晉軍覺悟必須對奉一戰之理由、蓋因奉方內部攻馮計畫、漸次具體化、其次對閻之聲浪、復甚囂塵上、且再着着進行中、至直接原因、係晉方購自德商之槍械、彈藥、及其軍需品、運至青島天津、悉被扣留、無論如何交涉、迄未肯准予交還、加之晉方軍政要人、對於北京施設、多懷反感、咸認事已至此、不能不動干戈、將來此其所以突如舉兵之理由也、一般觀察時局者、有謂晉軍忽然出此大胆行動、或近無謀、就晉方從來態度、及其想像中之奉軍近況、似又不無相當成算、試觀扣留于珍等、當知其早有準備也云、又據張家口電、晉軍已向察哈爾境界增防、察軍亦陸續向前方出動、計二十八日由張垣出發者有步兵二團、山砲六門、迫擊砲若干、業已輸送、當局以開戰之機切迫、特自（二十九）日起宣佈施行察哈爾全區之戒嚴令、警戒極形嚴重

又據軍事家報告、現在奉軍在察哈爾方面之兵力、約十萬人、概屬湯玉麟高維嶽等所部、其京漢線方面之第三四方面軍團、與張作相所部、尚未計入、至山西軍隊在正太沿線者、約六萬人、在綏遠方面者、有三四萬人、兩軍兵力、實屬相埒、軍火之點、一時亦不相上下云

北京又訊、帥府（三十）日電太原請閻錫山迅行表明態度、據奉幹部確息、奉當局愛護和平之心、始終不渝、萬一對方不予諒解、則奉軍準備已成、一俟晉閻復電到京、必不辭出以最后的手段應付之高維嶽艷（廿九）日電京報告柴溝堡奉晉兩軍發生衝突責任不在奉方、帥府已電復高氏、嚴令採取自衛的軍事行動、避免釁自我開、另訊京綏線自柴溝堡奉綏兩軍一度發生接觸後、（三十）日京中未接續報、一說、衝突原因係出於誤會、一經表白、當可釋然、確否姑誌之、以待證實、又據三四方面參謀長鮑文樾對人談稱、京綏線是否已行開火、至今一日止尚未接有確實報告、常選衛調、奉晉決裂係起於廿六日廿五日尚甚好、外傳商扣于珍、係意在扣市、于芷山一日來京、係為商量調後防軍、向前方開動、京綏副局長班獻亦逃、一說被捕蘇體仁現被押在警廳內

共黨把整個國民黨用 鐵紀律打成三段
現雖將三段合成仍有痕跡 民黨要人葉楚傖談話

南京通訊、中央特別委員會秘書長葉楚傖（二十日）於國軍兩委就職後、曾向人公開表示此次寧漢合作成功之感想、並報告經過真相、其詞如下

一、事實上的、此次寧漢合作、遂產生了特別委員會、由滬寧漢三個中央黨部各推六人組織之、由特別委員會產生了國民政府、國民政府的內容、是四十二位委員、惟全體不能常到、遂推了五位常務委員、就是汪精衛、胡漢民、李烈鈞、蔡元培、譚延闓五位同志、國民政府之下、又產生了軍事委員會、軍事委員會的內容、是六十三位委員、全是革命軍的領袖、及與革命有歷史上關係的、內有主席團、由李何白等總指揮擔任的、國民政府之下、又產生了各部、部長五人、原來四部沒有大的更動、只財部另以孫科同志擔任、中央黨部、倘有問題、我們辦黨本是一種苦的生活、一班社會及黨員的心理、以為政府優裕、大半是競爭的、對於黨或者是不過問的、此次結果、對於政府毫不爭論、十分鐘內可以完成、對於黨務非常重視、可以見得我黨同志究高出一籌、這是很進步的現象、以致中央黨部三日不能產生、在國民黨的歷史、爭的吵的不算一回什麼事、可是爭的吵的越多、很能得到很好的結果、明日起、中央黨部可以成立、我們一方面紀念總理、一方面仍要紀念新的政府、這是可以安慰諸同志的

二、精神上的、這二十天中間、我黨表示出精神上有價值的紀念、我們精神上的價值、在歷史上可以不忘記的 一、蔣總司令、他因為要使寧漢合作、就犧牲很高的職權、我黨從前只有競爭的精神、沒有退讓的精神、有積極的精神、沒有消極的精神、在中國國民黨有二次歷史上大統一、在今日之總司令部內、一是總理在元年因欲南北統一而讓出總統、一是此次蔣總司令、為寧漢合作這是我黨很光榮的事、大家心理以為蔣總司令下野後一切軍事政治以不能統一、大家正在憂慮懷疑的時期

兵乘機來犯、結果知道我國民黨是一個整個的民黨、國民革命軍仍是從前的、國民革命軍、國民革命軍是鐵的不動的、汪精衛同志、次之、我們想到蔣司令的犧牲而使寧漢合作、一方面仍想到第二個汪精衛同志、在他未來以前、空氣很緊張、大家覺得表這個人是沒有信用、以致口上總壁上到處都表演出來、很可以他現我們國民黨的精神出來的、他在上海第一天所論產生特別委員會的人選、第二天討論特別委員會的宣言、在那天就算寧漢合作已經成立、第三天開會汪不出席並發出通電、聲明寧漢合作事完本人下野、我們覺得蔣總司令令人佩服不可及的地方、就毅然就走、汪同志令人佩服的地方、就是不管人家反對、忍耐不走、等他事務完了、才實行下野、他這種不屈的精神、忍辱負重的精神、可以看得出來的、也是很難得的三、孫科譚延闓李宗仁等、月前空氣很緊張的時候、武漢的兵向東開、寧方的兵向西防、在這空氣很緊張的時候、孫哲生譚組安兩同志、不帶一兵一卒、一直跑到南京、而且走去上海、同時李總指揮亦是不帶一兵一卒而去到九江、這都是很冒危險的、追亦如果兩方帶點兵卒、那合作就完了、所以不帶兵卒、一方面表示十二分的誠意、一方面表示出大無畏的精神、這亦是很難得的事也可以表示國民黨的精神來的四、中央五委員、再想到五委員他們各有各的好處、因為五委員走了、一切的會都開不成、大家以為他們不負責任、要知道他們跑的很妙、他們五委員（專指吳李二委員而說）本是為清黨而來、不是來做官的、他們看到國民黨受共產黨的壓迫、特為拔刀相助、來打共產黨、不能以職守相責來批評他們的、假使五委員不走、寧漢兩方好像一個敵國相視的樣子、是對等的講和、不是誠意的合作、現在兩方的中央黨部推誠成立、是國民黨在歷史上的光明我們既開誠而合作、要將一切的痕跡都消滅、這種合完、全是精神上的合作、其不能表演的均以精神來表示出來的、以精神造成的合作局面是鞏固的、若以形式成立過三角的聯盟、今天成立、明天就瓦解、五、總結一下、我黨本來是打成一塊的、自被共黨用鐵的紀律、一打就成了三塊現在雖將三塊合成、但是仍是痕跡不可掩飾、比方……所以我們要用化學的方法、將三塊份子均溶合起來、成為一片、如此方可謂為真正的合作、現雖合作、但未十分完美、就是我黨尚未用化學的方法化成一片、我們仍要本總司令的精神無一事不可退讓、本汪同志的精神無一事不可忍耐、則不難完美打成一片的了、在很短的時間大家懷疑的感想減少、親愛的精神增加、就不難化為一片

風鶴聲中之北京
近畿農民隱憂再受騷擾 幸市中尚安寧如故

北京通訊、奉晉關係吃緊、自與北方和平以莫大之衝動、固勿俟言、而北京市民直接間接、亦當在重大之影響、即如人所熟知之煤糧兩項、最近已忽然暴漲、而同時北京市中亦大有杯蛇市虎、群相驚恐之概、于是吾人乃又感有一年前戰爭時之景況、當一年前四五月頃、北京市中景況為何如乎、想閱報諸君今尚深印腦中、蓋當時北京、已成為國民軍與奉軍爭奪之中心地、每日飛機擲彈之暴烈聲、與夫槍砲之聲、幾令吾人肝胆為碎、迄今思之、尚不禁毛骨悚然、而近日稍露戰爭景況之北京現狀、又何如乎、惟現在尚無如前年之飛機聲與槍砲聲相逼而來之感、而奉軍之準備戰事今則急急不遑、然北京附近之開始戰鬪、則須在遠將來、又因奉軍實力之強弱、或無可憂、慮亦未可知、然奉軍駐北京部外各地之軍隊刻忙于出動、乃又在天橋附近、招募新兵、又運輸軍需品之兵士、亦大事活動、肩荷背負極形勞苦、在南苑練兵場頻聞兵士預行演習戰鬪之槍聲、且時有大砲轟然併作、該地附近農民、已慮及戰禍之來、又將不遠故多現狼狽之狀、蓋以戰事果起兵士之困赴前線、又將徵發大車、運輸輜重、其他種種騷擾、亦必相繼而來、致使彼等、再陷苦境故對之莫不深抱悲觀、要之奉晉兩軍之衝突、縱即開始亦尚有相當之距離、現時可無須自相驚擾、又現在北京市中之安寧、比較的尚屬良好、市民無須過事驚慌、觀諸駐紮北京附近奉軍之動靜、仍不免謠言百出、是北京市中又現有相當戰爭景況、實無可為諱者也又據訪稿邇來張垣外柴溝堡地方奉晉兩軍發生誤會、曾起衝突、奉軍方面因事先無軍事之準備事此倉猝之間、故此關於軍運諸事甚為忙碌、所有由京往京綏車站輸送軍火糧秣等項、需用大車甚夥、不料京內營業大車者、因歷年為各軍服役、認為最痛苦之事故於日來紛紛逃避軍役、不敢外出營業、遂致街市上所有關於煤糧、百貨之輸運大車、極難僱覓商家用戶、莫不大感困難、截至二日、幸有一班、苦力壯漢等起為挽車運貨以代騾馬之勞云

悲觀漸多之 唐生智環境
對寧已不積極

漢訊、武漢擁汪氣勢甚盛、唐偽為不關心、假閱兵而赴長沙、上游有聯吳倒唐之川將領、鄂北有貌合神離之馮玉祥、入皖唐軍因此遂屯兵皖境不敢急進東征矣、又云、汪精衛二十七日自漢口赴廬山、武漢各方面、對汪之信用尚厚、挽留運動甚盛、唐生智對政局裝作漠不關心之態度、假閱兵之名而赴長沙、唐之立腳點、頗複雜、而與各方面之關係復漸隔膜、即上流方面、四川之劉湘鄧錫侯楊森、一致出於倒唐之態度、其背後有吳佩孚系之勢力、唐與馮玉祥之間關係亦不良好、惟目下馮之實力不及唐、故未發生衝突耳、而南京以唐及葉開鑫賀耀祖胡宗鐸等非真正之同志、軍閥之色彩日見濃厚、而漸加以排斥、而新設立之武漢政治分會將兩湖安徽置其管下、而江西除外、傳係唐與朱培德關係阻隔之故、要之唐之立腳點、故有不容樂觀者矣、又云、由鄂境續派前來之劉興部、廖品唐哲明兩師、已分由水陸通過、間漸向采石集中、又何健部之劉堅樹陶光（均譯音）兩旅、亦續至當塗集中、該軍本為攻寧之用、惟唐生智尚令頓兵皖界、不即入蘇境、似採漸進緩攻之法

會議對晉軍事
商務會詰難晉閻

北京特訊、府方幹部以奉晉關係險惡、特於一日午後三時在大元帥府召集重要軍事會議、吳俊陞張作相張學良何豐林于國翰等、以及其他重要幹部人物皆列席、由大元帥主席討論對付晉閻態度并萬一不幸發生、軍事所有一切軍事上計畫、再三精密討論、關防極為嚴密云

北京又訊京綏路西段奉晉軍因誤會衝突等情、已見各報茲據官方接張家口商電報告該路被晉軍拆毀情形、謂自二十六日二次車在大同被扣後、西灤堡、永嘉堡各站之電報、電話、即不通、至二十七日午後、復有西來晉軍兵車一列、在八八號道撥歇碼八七三四、將道拆斷車遂不能通行、一般商民深惜晉省當局有意破壞和平甘為戎首、已由當地商會聯名向晉方嚴詞詰責、並謂倘因此惹起戰禍晉省當局負完全責任云

大元帥令

命令

十月一日大元帥令賽爾義司給予二等嘉禾章此令

黃慕松授為陸軍砲兵上校並加少將銜臨德蓮授為騎兵上校並加少將銜杜多福溫守善授為陸軍步兵上校雷根授為陸軍砲兵上校此令

軍事總長何豐林呈請授尤士廉包紫楓樂謙信米海樓為陸軍工兵中校並加上校銜高錫祥盧鎮國夏寶琦授陸軍步兵中校均照准此令

農工總長劉尚清呈請任命黃厚成十有臺倪穆涵邪作藩為秘書均照准此令

司法總長姚震呈請任命胡宗虞為僉事應照准此令

司法總長姚震呈請任命唐運漢為大理院書記官應照准此令

司法總長姚震呈京師地方審判廳推事劉邦達署京師地方廳武清縣分庭推事黃大熙署京師地方檢察廳檢察官李馨鳳署直隸高等審判廳庭長胡鳳署直隸藍全地方審判廳廳長劉大魁署奉天高等審判廳推事劉樹蓉山東高等檢察廳檢察官王鑑山東福山地方審判廳々長吳憲仁署京師高等審判廳書記官長趙紹熙因病懇請辭職均照准此令

司法總長姚震呈請任命張鑑署東省特別區域地方審判廳檢察所檢察官應照准此令

司法總長姚震呈請任命高師左署奉天鐵嶺地方廳西豐縣分庭監督檢察官應照准此令

蒙藏院總裁貢桑諾爾布呈翊衛使喀爾喀車臣汗部扎薩克親王多爾濟帕拉穆因病逝世懇請優邮等語多爾濟帕拉穆早歲襲封勤勞懋著比年外蒙不靖內向抒誠宿衛宣勤夙夜匪懈遽聞溘逝悼惜殊深著交蒙藏院從優議邮給予治喪銀一千元並將生平事蹟宣付國史館立傳以示篤念勳勤之至意此令

蘇俄對華新政策
變急進而為漸進宣傳革命思想

蘇俄政府鑒於從來對華之急進政策均歸失敗結果竟將在華共產黨活動之根據地完全失去現已轉變其急進而變為緩進之政策其計劃即係首先援助馮玉祥氏為其政策之開始進行是也故目下正努力於武器彈藥軍需品等接濟其輸送之路徑係經由庫倫而達豫北一方面選派蘇俄所辦共產大學出身優秀之華人卅餘名為宣傳員赴吉奉黑三省主要都市變裝為失業者與各重要都市失業反對張作霖者互相連絡鼓吹其共產思想此外並於中東路東部沿線海林方面設立根據地其內設有軍事財政政治文部宣傳各部且與朝鮮獨立團互相標榜使不逞鮮人發行革命思想之各種宣傳書籍云（五日莫斯科專電）

日本航空會社 將設籌備會

日本航空運輸公司第一回設立準備之調查委員會會提出基本案於遞信省五日午後一時經大藏省擬會審議其規定年限為十一個年約二千萬元之補助費一俟決定後即開始創立總會又小委員會所擬開始運送辦法如東京大阪間每一次旅搭客二人貨物比照乘火車手提物件之重量百分之二裝載之郵便物重量比照急行列車裝載郵便重量百分之一並豫定使用機二十九台各線之規定時間如左

東京……大阪 二時間半

大阪……福岡 三時間二十分

福岡……大連 八時間

福岡……上海 六時間二十分

（五日東京專電）

奉晉已開戰日擬 中止撤回軍隊

日本某方面消息謂張家口之奉天軍漸現不利在京津一帶居住之外國僑民均感不安該方面日本駐屯軍之八個中隊及他各國所有軍隊共為一萬餘名如果為一發生危險以此軍隊維持治安深恐有不足之感故日政府擬將前次命令調回之三個中隊暫時中止延期歸國以充實其兵力俟華北大局平靜後再行調遣歸國云

墨國守備兵革命
形勢險惡但政府當局否認

據墨西哥之非公式報道謂墨西哥全國內各處之守備兵十二個隊忽起革命並將各市之駐屯軍隊均皆捲入勢甚兇猛形勢險惡但墨西哥政府當局對此重大狀態認為不實云（五日諾然電）

墨西哥之天主教徒謀叛
被捕八十餘人旋均處以死刑

墨西哥城有革命活動嫌疑犯天主教徒男女共二十九人已被當局逮捕警察對於其他嫌疑犯者之住屋一律嚴加搜檢並相信此等反抗宗教法之天主教謀叛行動前本已經鎮壓平靜互料現又發動並蔓延嘉利斯高各地據墨政府消息該省於過去二日以內有叛徒八九十人與官軍對抗時被殺天主教徒於小衝突時被捕旋即正法云（五日墨西哥專電）

吉長行車

下行 第五次 第三次 第一次

上行 第二次 第四次 第六次

百齡機有顯著之特效所以人人信仰試服一瓶之後即見飯量增加夜眠酣暢通便潤腸面色紅潤確有意想不到之效力

（百齡機價目）（均按現大洋計算）

小瓶一元 每打十元

大瓶二元 每打廿元

東三省總發行所 奉天大西邊門外 九福公司

大連分銷處 泰華西藥房

注意 哈爾濱分銷處 泰華西藥商行

各埠藥房均有出售

大連市浪速町二丁目

杭州 九章綢緞莊 新開 廣告

照碼打八折大批新樣紬緞已到祇有貳星期

雙泉堂

西門對面

分此

亨得利表行五週紀念

大贈品各貨照碼九扣

自陰歷八月十八日起至九月十八日止大贈品一個月凡購貨滿五元以上者可得珍貴贈品

大連市監部通

亨得利表行

電話四七四六番

滿鐵本發列車
十一月十五年（太字は午後）

下り（北

驛	時刻（一部切斷）
大連發	8.10 11.0 / 9.30 10.
河發	8.18 11.1 / 9.40 10.1
子着 / 子發	8.28 11. / 9.4 / 8.26 11. / 9.51 10.
金州發	8.50 12. / 10.27 11.
三十里堡發	9.21 12. / 11.05 11.
房店發	10.16 2. / 12.15 1.
熊岳城發	11.31 3. / 1.50 3.
大石橋着 / 發	12.26 5. / 2.58 4. / 12.50 — / 12.32 5. / 3.10 4. / 1.05 —
湯崗子發	1.26 6. / 4.17 6. / 2.46 —
鞍山發	1.41 7. / 4.59 6. / 3.18 —
遼陽發	2.11 8. / 5.20 7. / 4.10 —
蘇家屯着 / 發	2.56 9. / 6.19 8. / 5.32 — / 2.58 9. / 6.22 8. / 5.34 —
渾河着 / 發	3.06 9. / 6.32 8. / 5.47 — / 3.07 9. / 6.34 8. / 5.49 —
奉天着 / 發	3.17 9. / 6.45 8. / 6.06 — / 3.25 10. / 7.00 9. / 6.20 11.
鐵嶺發	4.31 12. / 8.41 11. / 8.49 1.
開原着 / 發	5.02 1. / 9.23 11. / 9.50 2. / 5.03 1. / 9.25 11. / 3.05 —
昌圖發	5.38 2. / 10.09 12. / 4.17 —
四平街着 / 發	6.35 3. / 11.29 2. / 6.10 — / 6.39 3. / 11.35 2. / 6.39 —
公主嶺着 / 發	7.35 5. / 12.49 3. / 7.39 5. / 12.55 3.
范家屯發	8.12 6. / 1.42 4.
長春着	7. / 2.20 5.

上り（南

驛	時刻（一部切斷）
長春發	8.10 8. / 3.10 6.
范家屯發	8.43 9. / 3.54 7.
公主嶺着 / 發	9.15 10. / 4.37 8. / 9.19 10. / 4.42 8.
四平街着 / 發	10.13 11. / 5.53 10. / 12.25 — / 10.17 12. / 5.59 10. / 8.15 —
昌圖發	11.18 1. / 7.27 11. / 10.05 —
開原着 / 發	11.45 2. / 8.06 12. / 10.57 — / 11.47 2. / 8.00 12. / 8.00 11.
鐵嶺發	12.25 3. / 9.00 1. / 9.20 12.
奉天着 / 發	1.27 4. / 10.35 3. / 11.25 2. / 1.35 5. / 10.50 3. / 11.40 —
渾河着 / 發	1.45 5. / 11.02 3. / 11.56 — / 11. / 11.59 —
蘇家屯着 / 發	1.54 5. / 11.15 3. / 12.11 — / 1.55 5. / 11.18 3. / 12.13 —
遼陽發	2.46 6. / 12.28 5. / 1.40 —
鞍山發	3.11 7. / 1. 5. / 2.27 —
湯崗子發	3.28 7. / 1.25 6. / 2.56 —
大石橋着 / 發	4.19 9. / 2.32 7. / 5.00 — / 4.25 9. / 2.45 7. / 5.30 —
熊岳城發	5.23 2. / 8.59 1.
瓦房店發	6.42 — / 5.50 1.
三十里堡發	7.34 — / 6.52 1.
金州發	8.01 — / 7.27 1.
周水子着 / 發	8.26 — / 8.02 1. / 8.28 — / 8.04 1.
沙河口發	8.35 — / 8.1
大連着	8.40 — / 8.20 7.

日本郵船定期行輪

●開往米國
▲橫濱丸 十月七日紗市
本船門司神戶寄港
●開往歐洲
▲敦賀丸 十一月二日漢堡
▲豐岡丸 十一月二日李浦

近海郵船大連定期行輪

●開往長崎神戶大阪橫濱
▲高砂丸 十月六日
●開往神戶橫濱
▲相模丸 十月廿五日
▲竹島丸 十月廿一日
▲淡路丸 十月十三日
●開往天津牛莊
▲相模丸 十月十七日
▲竹島丸 十月十三日
▲淡路丸 十月六日

朝鮮郵船大連定期行輪

●開往威海衛青島仁川
▲會寧丸 十月八日
●開往朝鮮各港長城鹿兒島
▲羅南丸 十月二十三日

朝鮮郵船株式會社代理店
近海郵船株式會社代理店
日本郵船株式會社大連出張所
電話 三七三九番

大阪商船定期行輪

●開往門司神戶大阪（每日午前十時出帆）
▲亞米利加丸 十月七日
▲香港丸 十月十日
▲哈爾濱丸 十月十四日
●開往青島上海
▲唐山丸 十月日
●開往上海基隆高雄
▲武昌丸 十月六日
▲西京丸 十月七日午後三時
●開往歐洲
▲長沙丸 十月十九日
●開往北米 西亞杜留 多古馬
▲亞拉斯克丸 十月十日
（上海神戶四日市橫濱經由）
大阪商船株式會社大連支店
電話四一三七番

日清汽船定期行輪

●開往上海青島
▲華山丸 十月十三日
日清汽船代理店
大阪商船株式會社大連支店

大連汽船定期行輪

●開往青島上海滿鐵航路船
▲神戶丸 十月八日前十一時
▲大連丸 十月十二日前十一時
▲天津丸 十月十五日前十一時
●開往天津
▲天潮丸 十月八日後二時
▲濟通丸 十月十一日後四時
▲天潮丸 十月十四日
●開往香港
▲英順丸 十月八日
▲六大星丸 十月十日
●開往營口
▲興順丸 十月十五日
▲長順丸 十月十五日
●開往青島
▲長平丸 十月十一日前十一時

大連市山縣通
大連汽船株式會社
服房電話七二七五番

政記公司定期行輪

▲永利號 十月六日六時芝罘
▲有利號 十月八日龍口
▲乾利號 十月六日六時秦皇島
▲豐利丸 十一月十三日營口
▲順利號 十月七日上海
▲英利號 十月六日港廣
▲廣利號 十月六日八時安東
▲純利號 十月六日五時青島
▲茂利號 十月九日通州

政記輪船股分有限公司 電話 四一四一

本社電話

接洽廣告 四〇三四番
編輯事項 七五一三番
本埠訂報 四〇四二番

美麗贈品

本號銷售各種月份牌以經數載所出之樣頗蒙各界歡迎今又至各界定送贈品之時敝念及此近又將各式月份牌備齊以應主顧定批價額較往年特別從廉以酬素日之雅意耳

文具洋紙印刷用品一概批發
大連監部通百十二番地
天德信支店
長電話七三八八番

孟天成博愛醫院

診察科目
花柳科、內科、外科、小兒科、婦人科、耳鼻咽喉科、特設、藥浴、水治電氣治療
梅毒有無診斷檢血、檢痰、檢便檢尿等應需又備德國法國製六〇六藥針其他花柳病最新治療法並戒除多年鴉片嗎啡癮之靈藥
新設研究部
病室完備、日夜親自診治、入院隨意

院長 孟天成
日本醫學士
女子醫學士 日冲飛那
日本醫學士 楊燧人
同啓

大連市小崗子宏濟街十二番地 電話長五四六七番 六八〇九番

請看信用昭著諸所便利之旅館

大連 中華本棧 主人張炎町
青島 中華棧 主人張炎町 電話九四九
營口 中華棧 經理姜品一
哈爾濱 中華棧 主人張炎町 電話四三八五
長春 義昌公司 經理李會雲

本棧內設西式客室應酬週到無須贅述兼設有運輸部轉運貨物代辦客事
▲本棧電話五七四四 ▲電話四二〇〇運輸部電話七九七一

源增興工廠

香者敝工廠製造各種鷄印方皂鷹印條皂紅サクラ皂已抬餘載矣久爲各埠所適用茲爲振興實業起見特聘歐美化學家之技師不惜巨資採辦優等皂料研究配合製成純良鴻禧金鷄美人雙獅等各樣香皂其餘他牌不及備載其皂氣味芬芳精美優秀不但除垢且於滋容潤顏誠衛生之妙品也仕商惠顧敝工廠竭忱歡迎兼代理美商卜內門各種鹻料子火鹻顏料靛油等貨恐未週知特此佈告

大連市惠比須町二九
電話七九八九番
振替二八五四番
源增興工廠謹啓

協和醫院

戒除阿片煙癮
六百零六藥針
花柳病皮膚科
內外科婦嬰科
耳鼻喉科眼科
病室設置 入院隨意

大連市大龍街四十五番
協和醫院
電話四〇四二番
院長 劉景仁

大連 天成號紬緞莊廣告

本號近自運到最新流行紬緞呢絨絹葛綢綾種目繁多花色新奇及他布疋雜貨皮貨俱全批發零售定價低廉如承惠顧竭誠歡迎

本店大連浪速町七二番地
支店西崗平和街二一六番地
電話（長 六七五六 六〇五八番

本號最新運到蘇杭名機督造輕羅紗紈電製綢葛奇異花色仿歐流行定價不二特別從廉惠我主顧分外歡迎

大連奥町
德泰號謹白

大連市監部通 西德泰綢緞呢絨店

百貨俱全
定價劃一
批發部長電話八五九四番
零售部長電話六四五九番
一町目七十七番地

保險

火災 海上 運送

明治火災保險株式會社
千代田火災保險株式會社
東京火災保險株式會社
東京海上火災保險株式會社
日本火災保險株式會社
神戶海上運送火災保險株式會社
共同火災保險株式會社
大阪海上火災保險株式會社
橫濱火災海上保險株式會社
大正海上火災保險株式會社

代理店
三井物產株式會社
大連支店
大連市山縣通一八二番地
電話代表番號七一〇一番

連陞棧廣告

本棧此番開辦與前大不相同因爲擴充營業起見特租妥浪速町三階大樓意處通共有百餘間寬闊潔淨熱鬧異常男客女眷各有分室迎送週到方便膳食貴客駕臨一試便知不謬也

大連市浪速町
電話七四六〇番
本棧主人謹啓

白十字醫院

已故南森良意院長所遺醫院一席現由南森家族合議特請日本醫學士梁世暄氏擔任每日親身診察不誤特此聲明

內外花柳眼婦小兒等科
特備德國六〇六及戒煙良藥（入院隨意）

診察時間每日自午前八時起至午後六時止
但有緊急患者不論晝夜何時皆可不在此限

院長 日本醫學士 梁世暄
西崗街九八番地 菜市對過 電話三五二一番

仁壽堂醫院

材到德國 花柳病聖藥 六〇六
花柳科 痔瘡科 專門
●生殖器機能障害
●泌尿器科一般
●肛門外科一般
●婦人科●皮膚科
●令德根（電氣光線）科
●診察 每日自早起九時晚上八時到
星期祭日下午休診（入院隨意）

大連市岩代町十番地（遊樂館）隣
仁壽堂醫院
電話八五九九番
院長 醫專學士 大塚 協

華文打字機

▲一分鐘可以打五十個字
▲一架機器能代三名書記

（說明書來函即送）
近來各鐵路局以及重要機關定購者日漸衆多倘蒙賜顧無任歡迎

華文打字機製造公司
大連分行
山縣通一五五
電話八四七一

久咳成癆

多咳傷肺日久成癆貪治癆必愈之藥迄今外國醫藥兩界尚無發明目下只有上海唐拾義大醫生久咳丸直接有革咳除痰之效能確有防癆保肺之功止本清源舍此莫屬每瓶一元此丸附夾之驗眞劵寄回總行可換圖畫無劵是僞請勿悞購

總發行 上海廣西路 父子大藥廠
總經理 奉天哈爾濱長春 同芳照像館

瀛西大藥房

奉天安東縣典隆街
專家製造 並無二號

平熱散 一粒丹

旅客注意

大連 長春 哈爾濱
裕長棧
電話六三五二番
長春電話九三四番

本棧現將房屋重加修飾人員力行整理男女與室招待殷勤代理車船客票報關完稅遠近紳商請祈惠臨

岡野勇

本律師專辦本埠鄉屯一切民刑事訴訟（凡係民刑事件）商業賬目借貸及鄉屯土地不明糾葛等事均如荷委託格外迅速不誤

辦護士 法學士 岡野勇
事務員兼通譯 李左泉
大連紀伊町六十五番地（電話三三四四番）

袁製痛瘋骨痛露

功能去風化濕舒筋活血
主治
骨節痠痛 四肢瘋癱
肩背腰痛 寒濕凝筋
渾身酸楚 半身不遂
每瓶大洋六角

袁製解毒止痛露

功能清血解毒止痛生肌
主治
惡毒瘡瘍 小便破腫
婦女毒瘡 梅毒串骨
口鼻潰爛 無名毒瘡
每瓶大洋七角

謹防假冒務請認明金鷄商標
總發行所上海西新橋北濟華堂藥房 監部通華泰藥房
分銷處
大連 宏濟街德興藥房 千代田町衛生藥房 奧町華西藥房
營口 東二道街德發長號 東大街華權東號 太平康里街義順成號
各埠藥房均有分售函購亦可

奉天

新省長改爲實任說 並將有一番振作
業於九日正式就任 定期召集會議整理內政外交

自王永江辭莫德惠均爲實任奉天財政廳長兼代省長昨據軍署消息劉尚清此次長奉曾在京向大元帥要求實任奉天省長兼代財政廳長以便辦理公務上易於進行聞大元帥已有允許之說

又據政界特訊新任劉省長此次來奉奉有大元帥之重要使命凡各屬人員若有不能稱職者即爲之更換以便促進政務而挽前此之失計云劉省長於本月四日午前十時已正式就任矣詳情明日續報

又訊新任奉天省長劉海泉於月之四日午前九時在省署正式就任省知各界要人以及所屬各機關首領均赴署祝賀就任典禮劉氏對於一般屬下演說界謂謹愼從公勿懷異心本省長採取才能決不存私心又各商號爲祝賀劉省長就任均懸國旗一時頗爲熱鬧云（賀）

又訊奉天新任省長劉海泉氏現因內政外交各項事宜必須整理特於四日上午十一時召集各機關要人均行到署大開會議以期討論完善辦法公決施行云（飛）

吳督編邊防軍 派員赴各地招募

近據軍界確息江省吳督辦現因黨匪出沒邊防重要特規定添編邊防軍兩旅因兵額不足已派校官辛正國等三名分往各地招募以便早日成軍云（飛）

警廳派偵探 赴日站拿搗把

警察廳長張樂山以嚴查搗把之令迭次通令在案惟近日奉票價格又見大落考查其因實係日站內各大錢莊商店買空之所致若不嚴加查拿一般搗把人犯將來金融整頓何堪設想遂於四日除派幹練偵探十名入附屬地調查搗把人犯查拿外並令各署長會隨時偵查究云（賀）

京奉路規定 員工養老金率

茲據交通方面消息京奉鐵路局於日前致函北京交通部路政司文云查本路員工養老金章程原與儲蓄金章程併案擬訂業於十一年二三月間先後呈奉大部核准當時曾宣佈於是年三月一日實行適値戰事突起繼以扣留東三省公債兼以生活程度日昂路局薪資所入不限勞難同時舉行故原定儲蓄金一項迄經停頓養老金辦法凡員工之合於養老金資歷者均予隨時照章辦理惟工人月支薪工微薄其年份較淺者按照原定養老等級（服務滿三十五年半薪三十年四分之一二十五年八分之一二十年十六分之一）數目支給實不敷個人生活因於本年一月間重行改訂爲服務滿三十五年給月薪十分之五滿三十年給十分之四滿二十五年給十分之三滿二十年給十分之二各原薪較上開成數核計每不足六元者即給六元其服務及二十年者即照歷辦成案每服務滿一年給半個月工資之一次酬金令其離路飭屬遵照在案惟前因除先經呈准鈞部有案各件不再錄延外仰將改訂工人養老金數辦法通飭各屬照照云（捷）

三四方面電告 紅會黨軍侮辱教民

陸軍三四方面軍團部昨有通電到奉內云頃接北京回教聯合會快郵代電據豫省紅槍會及南京黨軍侮辱兩地教民情形請加極救並附其原文如下（銜略）頃據河南回民教友快郵函稱懷慶府屬濟化縣一帶南村沙莊麻村等處發現大股紅槍會匪大肆猖獗目無公理兇暴異常逼受赤化煽惑強迫回民入其邪教等因回民無黨見之謬妄無邪說之可侵信教愛國循規蹈距該匪等見此無隙可乘乃以妄加通奉嫌疑竟將以上各村之回民不分老幼任性屠戮並乘勢搶掠燒毀並將清眞禮拜寺焚毀大半其尚存者亦多改作豬圈其最使人不能忍者即強盜回教與會匪成婚此種駭人聽聞舉世實誠空前絕後之奇恥大辱現今調查各村之被害者幾達千數百人之多而遭搶被焚者幾無一家之幸免種種慘害情形言之痛心又據上海南京清眞寺董事會函稱南京城內外之清眞寺亦多被黨軍強踞蹂躪不堪寺內教長覺被驅逐侮辱宗教藐視國憲莫此爲甚各情前來查教民愛教各表同情驟聞此舉曷勝恐怖但回教在中華本爲五族之一愛戴共和擁護政府時値赤化流行邪說百出打倒廉恥形同禽獸使華四千餘年之文化道德付之淪忘凡屬人類同不痛心幸大元帥救國愛民普施德政不分畛域一視同仁同人等既已身受庇蔭之福而切穆民速起共謀外對付良策誓死補救寧爲愛國教禮之民豈任邪說橫行天下和衆務義緘默難安區區血忱瀝告國人泣希鑒垂緒維亮察

旅京甘陝西民全體 北京回民全體 同叩

錢舖之搶案 胡匪落網一名
署長奮勇可嘉

日站千代田通瑞順祥錢莊於三日午後八時許被胡匪三名搶去金票現洋奉票等約有數萬元該匪等携款潛入松樹林內俟分有一匪得贓後即赴工業區某妓館宿妓第六署長接目警署電話後即奉長警檢查各妓館查至該匪宿妓處而該匪竟慣爲捕伊乃竟先開槍射擊幸未傷及王署長奮勇前將該匪擊彈傷兩處始將擒獲云（賀）

省署添委二科科員

省長公署現以該署科員不敷辦公由莫德惠省長委任孫祥霊爲該署第二科科員之職月薪四八大洋一百元已於二十九日正式明令發表矣

高等廳有 整飭司法訊

高等審判廳長史延程氏對於司法力謀整飭迭次爲嚴劃俾期完善詳情已屢誌前報茲聞史廳長爲謀實收完善效果計現又整飭司法事務辦法一、增訂各項單行規章對於承審員書記官及任用各屬清理訴訟二、整頓司法卷宗對於文牘及訴訟紙劃一或一切保管檢查調取等手續三、考核各縣民刑案件關於此項須按月造冊縣報以便由廳考核再酌爲獎懲之四愼重各縣承審專員以免有濫竽充數（捷）

軍政人物行踪

△孫處長公畢返京 北京第三四方面軍團長張學良氏前因有某項要特派該軍法處長孫迪來奉辦理現該處長在奉已辦理完竣遂於昨四日乘京奉早車西上晉京謁見張軍長稟陳辦理之一切云（飛）

△法庫知事公畢回任 法庫縣知事李澤生 前因該縣有某項重要事務及呈報警甲成績 會於上月來奉謁見省當局稟陳一切茲聞該知事現已事竣於昨四日乘法長途汽車返任云（飛）

捕獲潛逃軍官解省

綏中縣知事文純如上月捕獲潛逃軍官關寬春等四名并搜出證據手槍四支子彈三百餘粒及其他僞禁物品若干案關重要特於四日派參中四名押解來省交軍法處依法懲辦云（飛）

吉林車隊領去給養

吉林督辦張作相氏前向海陸軍大元帥請准由奉領給紅粮六萬石茲已由北京派員來奉向糧秣廠領去二萬包當於四日裝京奉車押運赴京至於所餘四萬包不日亦當運到一旦分發各軍隊云（飛）

准許知事巡視區務

省公署據台安縣知事孫維善呈請縣屬各區區長村長等辦理地方公務有無瀆職情事爲考查起見擬於本月十五日分赴各區巡視一切新計劉省長查核可行已准巡視並飭將巡視情形具報到署云（飛）

令查軍人乘車待客

京奉鐵路局長常蔭槐氏以京奉車之來往軍人概係免票乃各軍人多不自諒每多携帶他人私着軍服冒充軍人此等行爲實與路政大有關係於四日通令稽查處憲兵連等嚴緝軍人帶客擅着軍服者緝獲以軍法從事云（飛）

押送大宗子彈晉京

奉天兵工廠會辦翁之麟刻以軍用子彈甚多特於四日派上校副官劉秀峰爲專員押送大宗三八式大槍子彈一千二百箱手槍子彈八百箱乘日早京奉車西上押送晉京（飛）

派員考查教育所長

奉天教育廳長祁公彝氏以各縣教育公所所長時有被控情事亟須澈查俾明眞相是以特派省視學王杜劉彌等四名分赴各縣考查以昭愼重云（飛）

教育廳組織樂賢會

奉天教育廳長祁公亮現以改進教育革新風俗起見特發起組織樂賢會以使學生家屬詳悉家庭教育與學校教育之關係藉收事半功倍之效果聞已將章程擬妥不日即將通知省立中小各學校照辦云（飛）

六四團設立留守處

東北陸軍第八師六十四團奉令調京爲時已久因未設立後方留守處一切事務諸多不便現已由該團管官長特在大西關工夫市北頭前院中設立後方留守處委任官佐士卒若干人爲之長川駐守用便辦公云（飛）

清眞校歡送莫省長

莫省長調任農工總長日內晉京就任省垣各機關及各學校先後開會歡送聞於月之四日小西關清眞學校開歡送會由趙校長主席演說歡送詞莫氏答謝畢學生唱歡送歌並攝影以留紀念云（賀）

東邊鎮守使之人選

東邊鎮守使一缺自湯玉麟升任熱河都統去後虛懸迄今尙未派定張大元帥因東邊各縣今歲胡匪猖獗僅恃警甲剿捕恐力不及擬將該缺恢復仍派一兵旅駐守東邊一帶聞該缺張氏擬委騎兵三旅旅長張復榮充現已將該旅長召晉京發表之期當在日內（賀）

市所召集區長會議

市政公所市長李法權關於討論地方之公共衛生及保護馬路注維重持市內之交通種種重要問題月之八日召集各區長等大開會議於地面上有一番整頓云（飛）

再請張漢卿督奉
省農商教各會致電大元帥

張學良之督奉消息各報已迭有紀載惟迄未有正式之命令是以該項問題頗爲各方所注意茲聞省農商教各會於三日致電大元帥仍請迅即發表張學良督奉並言民望攸歸萬口一致若不早爲發表殊失民望（捷）

台安知事呈報銷假

省署據台安縣知事孫乃剛呈稱前蒙奉令准予短假十日回里致祭乃父週年刻已事竣又兼假期已滿業於十月二日回署照常視事擬請將前假令撤銷以重務云

商埠警局添募警察

奉天小西邊門外商埠警察局長張煥威氏以商埠地界遼濶防務重要亟應妥爲佈置俾保公安惟因所屬長警額數不敷分配特向省署呈請將所屬警察添招五十名以便分撥防務現已奉到省令准予添募用維治安云（飛）

鄒道尹之電告防匪

省署於昨四日接東邊道尹鄒克庄氏來電稱近來所屬各縣匪事決興間有與不逞韓人互相勾援者除通令各縣知事警甲所長認眞防剿外特此呈報云（飛）

實業廳派員查礦務

奉天實業廳長張之漢以西安礦務歷年糾葛若不實地調查無從核辦遂派調查員朱子新赴西安縣認眞調查以資辦理云（飛）

西豐解送禁煙罰欵

西豐縣禁煙局長張耀東以該局所收入之種煙畝稅刻下已有廿四萬元極應派員解省呈繳總局以清手續而重國稅當於四日派會計員王紀年將該款項携帶來省向禁煙局解繳云（賀）

省當局通令防黨匪

頃聞省當局爲愼重地方治安計深恐黨匪潛入滋事特於四日通令各縣知事及警甲所長認眞防範不得稍疏貽誤地方云（飛）

通令劃清警甲制服

奉天全省警務處長兼保甲總辦陳奉培氏因警甲制服原爲標記權限不應任意更易以期畫一而便執務特於四日通令各縣警甲所長對於警甲制服勿得紊混云（飛）

教養工廠表報成績

錦縣來人談該工廠自創辦以來頗稱完善現奉通令送報表冊以便考核成績該廠長將仙瀛已遵照表式繕清呈送茲附其表報之事項如下一收容遊民之人數二分配工作之辦法三藝成後出廠之人數四教海工徒之課程五作出各種之成績品云（飛）

省公署奉到司法部令 頒發管束條例施行細則（續）
共計二十六條特令各縣遵照

第八條 赦令頒行前曾經判決無罪尚未確定於案官認爲係犯盜匪殺人略誘暨涉及共產主義之罪嫌格重大者應暫予羈押迅送裁決

第九條 赦令頒行前各廳縣依懲治盜匪法處此死刑呈送高等審判檢察廳或審判處核轉及已經轉送核辦官署尚未覆准執行者應依赦令減二等執行最高法定刑期毋庸送交裁決管束

第十條 兼理司法之縣知事或設治局判決盜匪殺人略誘暨涉及共產主義之犯罪處無期徒刑或三等有期徒刑應送覆判者均由覆判法院裁決定其應否管束

第十一條 凡赦令頒行前未經判決確定各案件應由該管法院逕行裁決定其應否管束如庸再行不起訴裁決或免訴不受理無罪等之判決

第十二條 管束裁決確定及聲請原裁決有刑事訴訟條例所列舉之再審或非常上訴理由時得準用該條例各該規定辦理（天）

第十三條 管束期限起算日如左

一已經判決確定各罪犯應自赦令頒行日起算

二、未經判決確定各罪犯應自裁決確定日起算但赦令頒行後裁決確定前之羈押日數應算入管束期限

第十四條 普通監督寄禁之軍民官署送交人犯如係常人犯盜匪殺人略誘暨涉及共產主義之罪依法應由普通法院審判者不論曾否判決均應由該管法院裁決定其應否管束

第十五條 管束條例第二條之裁決在第三審尚未決案件應於管束條例施行前已將卷宗發還原審定即由原定法院辦理外均應由該管第三審法院行之

第十六條 法院裁決不應管束之在押人犯該管法院應限即日內將裁決書送交檢察官核承辦檢察官認原裁決爲正當不爲抗告者應於接受該裁決之日將在押人開釋

採兼理司法之縣知事或設治局裁決不應管束者應於即日內先將該在押人保釋或責付候裁決確定時作爲開釋

第十七條 裁決應交管束之件該管法院即逕由同級檢察廳依管束條例送交管束當事人對於前項裁決提起抗告時該管檢察廳應將被管束人暫以羈押俟抗告確定後再以分別辦理

第十八條 管束條例第四條所定之保釋應以第六條第一項第二款及第四款或規定者爲限

第十九條 管束條例第六條第二款及第三款應依第七條規定辦理者係指被管束人送入習藝所教養局工作如該局所規則准許在外寄宿時仍應適用該條所定關於呈報住所等規定及罰則辦理而言

第二十條 未經設有教養局習藝所地方或該局所不能容留被管束人及經能究留而不能防範逃亡併無設備時得暫拘禁於特別管束所

第二十一條 警察官署於該地方特別管束所不及準備時得商由該管檢察廳指定監獄之一部設代行特別管束所依本部所定代行特別管束所辦法辦理

第二十二條 被管束人拘禁於特別管束所或送入習藝所教養局工作者應由該管管束官署依本部所定格式按月製作證明行狀之文件

第二十三條 應行管束人犯從前在監執行徒刑已有遷善實據者爲符合赦令及管束條例第九條獎勵日新之意旨起見依左列規定就其應執行之管束期限分別減免

一、無期徒刑執行逾八年有期徒刑執行逾十分之四者得核減管束期限十分之四

二、無期徒刑執行逾十二年有期徒刑執行逾十分之六者得核減管束期限十分之六

三、無期徒刑執行逾十六年有期徒刑執行逾十分之八者得核減管束期限十分之八

四、無期徒刑執行逾廿年有期徒刑執行逾十分九者均免予管束

第二十四條 赦令頒行前已經核准假釋出獄之應管束人仍由該管警察官署準用假釋管理規則所定監督方法監察之

前項監督期限仍適用管束條例第一條第一項各款之規定假釋經撤銷及應執行管束期限亦同

第二十五條 依管束條例第九條規定終止管束及依本細則第二十三條規定核減管束期限或免予管束者應由該管管束官署檢同足資證明被管束人行狀文件呈經內務部咨請司法部核辦但被管束人係由司法官署代行管束者應由該管官署呈經該管長官核轉司法部核辦

第廿六條 本細則自所布日施行

齊司令兼清鄉督辦

張大元帥因東省各縣胡匪異常猖獗雖有警甲剿捕然兵力單薄無濟於事茲爲肅清匪患起見特編組清鄉督辦公署派兵一旅分駐各縣專司遊擊剿匪至於該署督辦之缺已委東北憲兵司令齊恩銘兼充刻已明令發表云（賀）

鐵甲車隊奉命開拔

東北軍鐵甲車隊第二分隊隊長吳少青於四日奉三四聯軍張漢卿之電召命令率所部全隊士兵一百二十名鐵甲車八輛機關槍四架子彈三萬粒開到天津聽候調用聞該隊長奉電後即日午正十二時率所部隊兵乘京奉專車赴天津云（賀）

憲兵所長可稱盡職

東北憲兵司令部駐部兵長韓玉麟少年英俊學品兼優尤精通日語對於該部寄押人犯異常優待犯人之飲食衛生亦甚注重該氏尤擅辦外交遇有交涉事宜必派伊前往辦理均將圓滿解決如韓氏者可稱憲兵科之幹員也（賀）

郵政局兌現之限制

奉天郵政局前向省署呈請轉飭東三省官銀號准予該局充足兌現經吳省長責核該局此項收入爲數頗鉅若儘數照兌實有不能應付之勢故特規定限制俾免糾紛每月由該號准兌與郵局現洋七萬元可稱中元除飭該號遵辦外並函知郵局查照云（賀）

哈爾濱

各處匪警頻傳
雙城扶餘五常各縣電請助剿

本年自度伏節之後因青紗障蔽沿江鄰封各境匪勢又分成小股竄擾各鄉前阿城縣發大帮抵抗官軍幸由駐濱江軍隊助援用迫擊砲轟擊始克攻散聞此項股匪又分竄於雙城扶餘五常一帶各屬知事因當地警團較單先後電告本埠軍政機關協助兜剿茲分誌於下一雙城縣屬之喬家窰地方起有股匪二十餘名昨被警團接擾半日始避南竄該縣署日昨報請軍隊沒法堵擊二扶餘縣于家堡地方胡匪三十餘綁獲人票六人被當地軍截獲救回人票二人匪衆東竄該縣知事於昨電請堵擊三五常老爺嶺地方發現胡匪六十名並綁有人票數名該縣鄒知事除督飭警團一體往剿外並電請本埠軍政當局派遣軍前往助剿云

整頓特區教育
付義年認眞教育

特區教育權收回之後一切施設均稱完善教育局長傅義年氏對於各學教職員之任用嚴援人才異常嚴格所有教授及管理一切事項每週均派視學認眞考察列表詳報以資攷核現規定調查表冊昨已分發各員分別進行云（震）

營長電調軍需回防

東北陸軍十五聯騎兵十一團三營尹營長原駐防老少溝職任護路去歲因軍興奉調入關刻駐防於直隸站水縣月之（古曆）初七日爲其女公子于歸之期該營長戎馬倉惶不暇回里特派軍需長陸任東回勾照料助理一切詎今（六日）尹營長忽來電調陸軍需星夜返防其原電錄下小臨子商會長分紳轉尹公館陸任東鑑隊出發務星夜返防勿來僞帶綿襖褲條不用尹捷印由此觀之前防戰事不問可知矣（惠）

航務局開全體大會

本年松江水勢較大航行至爲順利所有公私航業無不獲利十倍聞本年東北航務局截至本月終約長紅利到大洋三百五十萬元有奇該局邢代總理以封江之期轉瞬即屆關於航務結束以及餘利分配各事宜亟應先期妥爲研討以便依序進行一切乃於日昨在本局召開航務全體大會到會人員除本埠各要人兼董事職者外並有各輪航代表以及航業公會代表等列席人員至爲踴躍云（震）

依蘭

教育廳令調查學校

依蘭縣教育所現奉教育廳令開查國民教育端在普及所有公私各校一律照表以便考核其調查共八項（一）學校之名稱（二）各校設立之地址（三）設立之年月日（四）班數員若干名（五）學生幾級若干名（六）每級教授課目及時間（七）校長教員之履歷（八）經費由何所是否充足云云

長春

奉晉決裂聲中 山西代表之被逮
自稱晉閻駐京代表 來長赴哈有所企圖

據吉長道尹公署消息來規該公署日昨接得某方面秘訊云略有山西閻錫山之駐京代表李慶芳於日昨下午二點二十分由奉天方面來長下榻於頭道溝福順棧樓上以山西代表自稱赴中交銀行借欵擬赴哈爾濱等語孫鐘午道尹聞訊立飭警察廳派遣梁督查長王巡官於當日下午十點許躬赴頭道溝福順棧將該李某喚出同赴警察廳呈由道尹公署核辦云云茲據記者詳細調查據云日昨被警廳拿獲之李慶芳現年三十歲係山西省榛霞縣人於本月二日下午兩點二十分搭南滿列車到長之後即在福順棧樓上四十九號下榻停息未久卽展馬車赴中交兩行及三道街功成玉銀號申明晉省代表之資赴哈之理由借得哈洋若干元迨至下午九時許遍返福順棧之際適有功成玉概影杜久慶（山西人）躬持現哈洋二百元送來頭道溝交給李某恰時無幾則被警廳喚去又據某方面確訊已經被逮之山西代表李某又稱眞正名字爲

吉林

車站冠蓋往來

係李市田宮調因狀假平含有斯詳之作用結果訪明續誌云（非）

黑龍江省軍務督辦吳俊陞督辦及十八師長吳泰來督署軍需廠長常蔭槐等三十餘名今日上午七時由奉天到長當晨八時卅五分直去哈爾濱又吉林軍署諮議張鎔氏亦京交通部航政司長趙鎭以下隨從楊毓輝等三名又依蘭鎭守使李杜吉林省外交署長鍾毓氏吉林軍務督辦公署秘書榮孟枚氏均於日昨下午十一點四十分去哈爾濱云又東省鐵路監事局監事張恕於日昨由奉天到長換乘東鐵專車赴哈云

運動會將舉行

全省學校聯合運動會訂於十月十一日舉行期已近各縣及城內加入運動各校已先後將報名及加入表冊呈報運動委員會此次運動費用預算官帖十六萬吊運動程序係按一九二六年一九二七年遠東運動大會所定田徑賽規則辦理徑賽云（孤）

（口令依序念（站好）（預備）（散開）等語於會門首高搭松枝精製花彩匾額場內維持秩序者除兩衛警察廳派巡官長警外並有省校及一般附小之警察隊在場服務一切均已規劃就緒專待舉行屆期盛況可預卜之也（楚）

初選舉行投票

吉林縣選舉事務所日前派管理員及監察員等携帶票匭及證書分巳各區以便臨期投票該員等奉命赴于日昨各赴各區開始投票今日一號開始投初選之票云（孤）

衛隊實行互換防地

衛隊團第一營分駐軍署及巳虎門兩處日昨（一日）將駐軍署之一二連及駐巳虎門之三四連實行調換一二連移駐巳虎門三四連移駐軍署矣（楚）

考取憲兵送奉入學

吉林憲兵營營長于日前考取憲兵團某等四十一名現已派保證書官將四十一名學員護送奉天以便入教練所學習聞已于今早車起程云（孤）

金州

金福沿線增警官派出所
合共三處一日準備實行

民政支署警務課於月前廿五號接奉關東廳指令由金福鐵路沿線一帶之屯驛增加警察官派出所茲將各屯驛名目列下一在鞍屯驛一在廣寧寺屯驛一在東門外屯驛以上各屯驛各增加派出所一處合共三處均於陽曆十月一號準備實行開始辦公云（斌）

海城

請求恢復當選

海城初選之當選人齊殿元因有劣任教員之關係雖經當選後選舉監督查消等情已誌前報刻經某某請縣署檢查錯誤恢復當選縣批云齊殿元雖經教育公所證明未在本縣充當教員然須俟令四區據實查復再行示遵云（青）

控告選舉違法

海城有邑民張地岳者在奉天省長公署控告本縣第五屆初選之當選者牛爲運動選票而得省署即日發勸電到縣署云如果張某所控是實可令其在地方法庭起訴現縣署已照貼佈告令張地岳赴法庭提出訴訟以便核奪云（青）

安東

縣署訂期合祀關岳

安東縣公署現以本屆秋季代辰日爲合祀關岳重典訂期十月一日舉行合祭除已照章牛羊豬等牲及香帛酒醴等儀先期籌備一切並邀及各機關屆期分班主祭以彰大義精忠垂千古於不朽云

西豐

知事注重秋末治安

西豐縣知事蕭玉泉以豐境地處邊陲匪勢青紗障蔽胡匪欵靖而一不留心則保其乘隙思逞情事故特面飭警甲所長崔振廷轉諭城內各區巡官保衛地方治安之辦法于每晚各分駐所警士分班巡邏所有僻靜街巷特別注意勿得疎忽各巡長輪流稽查以免警士有怠惰之處而重地方之治安云

鐵嶺

聯合運動會之改期

本邑各學校秋季聯合運動會於十月一日舉行期會一節業已詳誌於本報距意十月一日天降淫雨路途濘泥礙難舉行故該會長通知各校改於十月二日舉行云（駒）

皮子窩

增設二派出所

本埠民政支署警務課因管內金福路縣之各驛知李家屯貔子窩城子驛三驛距離派出所甚遠於檢查設三個派出所又城子驛街衢既爲金上下客人諸多不便咸奉命又增福路之終點而商業之發達又蒸蒸日上大連稅務司亦增設一海關事務所由本月一日均開始辦公因之本署警員與海關巡役亦小有更動

舒蘭

警察所長到任視事

舒蘭縣本城警察所長鄒文瀾調大農安縣警察所長業誌前報茲遺警察所長之缺以孫連山接充該新任所長業已於前日蒞事多日聞該所長以前曾充當長警察所長等職閱歷高深學識優長而品德亦甚合人欽敬將來警政之整頓定有起色不難民衆歡舞云

本社啓事

本報各分社若以現大洋以外鈔票匯款於本社時按照左開行市

▲今日之行市▼

大洋兌金票 九六·三

大洋兌鈔票 一〇〇·五〇

大洋兌小洋 一一九·〇〇

經理部啓

四洮行車時刻 [illegible]

郵行 交通 [illegible]

瑣聞

△運動大會詳誌▽

（鐵嶺）月屆三秋節近重陽楓林染赤菊圃衣黃日晶風微天高氣爽當玆時節正宜青年學子運動之期本邑教育公所所長楊灣普氏有鑒乃招集校長會議舉行秋季各學校聯合運動大會定於月之二日舉行惟意該日天公降下微雨致以會場泥濘礙難舉行故改定於三日早八時開會記者於七時許赴會躬逢盛會今詳誌於左以饗諸閱者諸君

•會場佈置• 該會場假於縣立中學校南操場內周圍約可十畝特別來賓席及男女來賓席記錄部獎品部位於場北部男中縣一校縣二校銀岡學校位於場之東部縣四縣五等校位於場之南部女中女師縣立三校位於場之西部位置井然有序不亂

•各校體操• 邑內各學校咸於是日分別體操團體操步伐整齊操法新穎實爲可觀尤以銀岡學校秋風落葉縣立第三小學校波鼓舞女師仙子舞男中規矩舞縣一校優美體操二東籬菊影縣四江天秋日縣五二十世間操縣六親愛表情操縣七花好月圓爲佳足見體育教員張書紳馬彤璧左紹思張子超石俗之劉仲山于祗誠諸先生熱心教授之所致記者乘車南北諸地求見有若是法新穎整齊者故深爲鐵邑教育慶得人云

•武運動• 是日早八時即行振鈴會舉行百米二百米四百米跳高跳遠八百米食梨競走三級跳遠國旗雲升飄頂囊持球鉤魚持球平抽一聲雷掩目疾球折封識物兄弟競走算聯字諸項運動男女各校運動員咸能奮往競爭具尙武之精神會場秩序井然實各校素日訓練有素否則何能臻如是結果望各運動員長此練習則異日置身社會中國定可富强記者實有厚望焉

•評判公平• 查諸中外運動往往因較優劣失敗之關係致生意見失去運動之本旨而此次各校聯合運動會則否各運動員奮力競爭一團和氣毫無意見之發生追諸原因實由訓練得法該會評判員不黨不私公平評判之所致也

•觀衆雲集• 大邑各學校體育素有研究故歷年舉行運動會咸得良好之結果已久邑之人士所景仰也是以每屆運動會期會場之內擁擠異常尤以此次各校聯合運動會場內爲最甚是以中學道上觀者絡繹不絕會場門前車水馬龍頗爲一時之盛云

•縣長演說• 邑縣長李沣溪氏自接任以還對於教育力謀發展以期利惠學此次運動會於各項運動終了之際李沣溪縣長登台演說云

計該日之運動次數約可百五十次故由八時開會及至下午五時許方行閉會於李縣長演說之後全體攝影攝影畢各學校乃魚貫出場各返各校記者亦興盡返社云騆

△投機事業發展▽

（海城）附屬地自山田銀號開張以來營業大有蒸蒸日上之勢故近來日人柳家銀號隆順銀號相繼崛起專代客稀買賣期金票當此金票漲落不常之際意乎揭把者一絕好機會現在城內住戶及商號在日站作投機事業者實繁有徒聞北街某錢商在站上買有多數金票未到期即獲利數千元長袖善舞多錢善賈洵不誣也聞站上區區之地每日所成之期金票數總掉不下十萬元投機事業之發展亦可見一斑矣（青）

△局長實事求是▽

（海城）本邑新任禁煙局長王進修自接事以來對於禁煙事宜頗能實事求是如前任牛庄分局主任趙某所交之煙土該局長認爲成分不足擱置月餘終未辦出頭緒後經西關某商號主任再四調停方纔了結亦可見其辦事認眞矣又據某方面消息云該局長不但辦事嚴厲其對有一已地位亦有凜不可犯之勢有某外賓手持名刺往訪三次該局長悉以閉門羹饗之可謂能表示我國官家之尊嚴者矣（青）

△官匪激戰誌詳▽

（海城）本邑警察所長徐霖溥日前躬赴臘甕堡搜查胡匪等情業載本報茲據確實消息徐氏率領警甲於卅號傍晚在新台子附近與大胖字部相遇立即開火當場擊斃胡匪一名匪乘夜黑將死匪搶去次晨所長又帶隊至小甸子堵剿双方互相開槍此役又斃匪一名捉獲傷匪一名打下大槍一支子彈三百餘粒匪勢不支相率逃竄刻仍跟蹤追擊所獲傷匪因彈中要害旋即殞命已將二匪首級切下不日送縣懸諸城門示衆又訊此次所斃之匪土人有謂係大胖字者 但是否屬實尙待證明云（青）

△送到頭顱兩顆▽

（海城）本邑警甲所長徐惠宣在八區新台子附近與匪首大胖字接仗擊斃胡匪兩名當將首級割下遣人送城縣掛以昭炯戒等情已誌昨報茲此兩顆頭顱已於四號送進城內刻已懸於警察所前云（青）

△又來一視察員▽

（海城）奉省警務處長陳徽五爲調査各縣警政起見特於月之四日遣視察員楊某到海下車後投寓北關宏升棧聞楊某在海逗留三五日即擬赴營口蓋平兩縣視察一切（青）

△管獄員之幹練▽

（海城）本邑分監獄內附設之習藝所當廷韓卿宰海邑時如織布印刷裁縫各科頗形發展訖自高前知事履任以後工事日就頹靡以迄於今大有不可收拾之概後經奉天高等廳特派徐德慶爲管獄員重行整頓獄事日見起色據聞當徐氏接手伊始獄中只剩舖墊一份共值洋四千元之譜余氏爲謀工事復活計在營口購買兩萬餘元之爐銀貨物對於習藝所一切工事竭力改革三月以後大見功效刻將各部分按置的井井有條除一切消耗而外每月有若干贏餘如該管獄員者洵不愧爲幹才

△控選者何其多▽

（海城）此次五屆選舉揭曉後本邑選民在省署控告者已有四五起之多縣署已接名批示榜示堂壁着其到法庭起訴 但截至本四日晚並無一人呈遞訴訟狀者五號即屆選之日若輩遠遞不前所控之弊端當然不能發生效力云（青）

△狂犬咬傷小兒▽

（海城）附屬地住戶趙姓之女小名二連年六歲於月之四日偕其姊大連在柳家銀號門前玩耍覺被當街三谷醬園所畜之狂犬將二連臀部咬傷鮮血淋漓染透十衣寄語該商此種不馴之獰猙惡犬須早爲縮鎖免傷路人也可（青）

△運動會之盛況▽

（海城）附屬地日側全體人員開秋季運動會等情曾載前報該會原定十月三日開會後被天氣所阻改定十月四號是日天氣清朗於午前十時開始運動日本小校之男女學生及東語學舍之吾國學生對於十種運動精神活潑大有可觀是日日本毛齡有東語學校長渡邊氏警部補林周吉等中國來賓有縣視學高仰鼇籲商所庶務員張乃臣縣署繙譯曾教發員陳樹風及本報記者化青等十餘名日方特備東洋式午餐歡宴來賓云（青）

△是否謠傳惑人▽

（營口）夏曆八月廿七日大雷雨之後有謂埠東輔善林之旗桿被擊者人解厘雖莫衷一是乃昨有由縣東迷鎭山來人云當雷雨之後迷鎭山（即岳州山）下之戲台附近突發現有長約七丈粗如小甕之死蛇一具週身皆焦双目失去聞係被雷函斃刻已由該山海雲寺僧人將蛇屍移於廟內備人往觀所聞 如是姑妄誌之

△縣北匪患救平▽

（營口）北田莊台迤北毗連海遼盤台一帶日被股匪蹂躪後雖經省警處電委曲介堂所長爲四縣剿匪總指揮飭警督剿無如匪勢鴟張頗難肅清近因時屆深秋萬寶告成青紗障倒匪人屏身無處均竄入平太灣葦塘惟葦塘已屆刈割期此項匪徒已由蔡小疙疸率同逃竄現已向海蓋一帶山林嶮峻處逃去刻四縣警甲業先後調歸原防從此該處居民或可高枕無憂矣

△江利艦之離營▽

（營口）東北艦隊江利砲艦前爲巡弋海面曾由青島來營抵營後常下碇於東海關附近停泊數日當於月之二日由營駛往青島當開駛時曾裝載在營西北街同益泰軍服廠所製之黃呢軍服黃棉軍衣黃呢大氅皮大氅背包鐵鍬水壺各六百件士兵黑呢衣一千五百套呢大氅羊毛襯衫衛生褲毛線手套皮鞋各一千五百件運往青島以憑分發海防各艦隊并聞該軍衣莊尙存有大宗軍裝以備濱江江防各艦來營運取云

△地方委員產出▽

（營口）新市街日本僑營商民所選之公費區地方委員已於十月一日選擧完竣結果有投票權者計四百六十五票投票總計四百三十八票計松本員男得七十二票西山一穗得五十三票野村富喜得五十二票安彥英三四十四票旦睦良四十四票小川義和四十三票寺尾德母四十三票山本太三郞三十九票候補當選關甲子郞三十一票田中次雄九票乃美熊太郞七票云

△稽核所長易人▽

（營口）本埠鹽務稽核所所長劉晉忱氏自蒞任以來對於整頓鹽政莫不力思精進且從公勤奮履踐篤即爲上峰所嘉許近突萌去志殊堅未能久留當經照准遞遺所長一缺當委楊鳳祥來營接充刻已到任視事云

△警察加薪發表▽

（營口）自錢法毛荒後各機關職員因月薪所入不足仰事俯畜之需皆思其捧檄之心另謀他就各機關爲維補救之策曾紛紛請加薪以濟燃眉惟警察月薪由四月即有增加之消息但醞釀至今迄未實現各警察殊守不能枵腹難充多紛紛請假玆聞月之二日各警署均奉到警廳令自七月一日起遞加警餉着將警察名册呈廳以憑具領此息傳來各署警察莫不喜形於色云

△商會籌備補選▽

（營口）本埠總商會今春因正副會長會董任期屆滿曾由該會召集全體會員至會選擧并將會董四十名之花名册呈報實業廳經核該會考查此次所選會董有廿餘名因聯任關係認爲不合法當經批駁旋由商會公推張友琴劉懷卿等六名爲籌備補選委員刻正籌備補選事宜一俟籌備就緒即召集會員至會舉選云

△稅務司之互調▽

（營口）本埠海關稅務司英人克雷摩（譯音）與奉北京總稅務司令調往鎭江關任內所遺一席仍以原任營口稅務司現任奉天關稅務司之丘烈斯接充刻該二稅務司正在準辦交代日內即可分別到任視事云

△六區初選告竣▽

（哈爾濱）扶餘縣六八兩區省議員初選詳情業誌昨報今日（二號）各有責任者仍照舊齊至商會依法投票結果初選當選者約不外尹品三殷佐臣龍作霖律子芎吳秋圃許致範等六人此六票有王雅軒兩票餘四票完全係傅心一者業有成議致傅王二君省議員能否作到尙未可知而票櫃定於二日護送晉縣（洲）

△校長赴奉參觀▽

（哈爾濱）扶餘縣立石城鎭第四小學校長李鴻譽品學兼優熱心學務凡在該校卒業各生多屬優秀份子如王慶僖者前在該校卒業嗣考入奉天美專畢業時榜列第一刻扶餘縣立中學聘爲美術教員而該李校長以自已智識有限日前加入赴奉參觀團體內俟其歸來諒吾邑教育必有一番借鏡之起色也（秋）

△各界祭祀關岳▽

（舒蘭縣）本縣自設治以來已二十餘年地方官及駐防軍隊概未舉辦國祭大典現屆十月一日爲秋戊祭關岳之期知事李合乾防軍營長馬精普警察所長孫峻峰三君發起擧辦足見崇尙古禮尊重大典當日營長馬精普知事李合乾爲主祭官警察所長孫峻峰等數人爲陪祭官致祭於關岳神位之前斯時軍警學商各團體咸集於關帝廟前依古禮謁獻祭由朝七時開始典禮至九時始散會此種祭禮可謂舒邑空前之舉矣

△三營奉令改編▽

（舒蘭縣）本城駐防陸軍步兵第五十六團第三營於九月二十四日奉上峰命令改編爲本團步兵第二營營長馬玉剛奉令後已於即日改編就緒並函知各機關佈告商民一體知照云

△選擧辦理就緒▽

（舒蘭縣）縣初選事務業經辦理就緒已將告示本月一日爲第五屆省議員初選投票之第一日全縣計設投票所九處各設有管理監察等員第一區設第一投票所於縣城之學校設第二投票所於天德勝第二區設第一投票所於法特哈門第二投票所於溪浪河第三投票所於白旗屯第三區設第一投票所於小城子第四區設第一投票所水曲柳崗第二投票所於新街某觀其各所設備完善票所之秩序井然聞希望當選者頗不乏人將來當選者爲誰容後再誌

△二中校長榮升▽

（錦縣）駐錦省立第二高級中學校長段國璋氏資望才能而擅優長現經當局調升爲某縣稅捐局長所遺之席暫委林祝學代理聞段氏現正辦理一切交代不日即將赴省謝委前往某稅局視事矣

△郵局遷移先聲▽

（穆稜）站二等郵分居由民國十年租商號天聚成之數房一處年租大洋二百六十元今又屆繼續之期該局接總局之命將租票另加一章云房主先領一年租金倘一年之期內發生火災房主應將租金退回或另覓他房該房主以該章爲不吉兆決不認可是以又租妥福順德門面委房三間年金二百四十元擬于十月十五遷移云（康）

△穆稜初選監督▽

（穆稜）縣辦理第五屆省議會議員初選第一區投票所設在本縣第一校已通知各投票員定于十月一日務須屆期到所換取投票紙入場票勿誤云（康）

△掘窖發先煤線▽

（穆稜）站北三里許有農人姜河者今春掘菜窖發見煤線即用工人數名掘有丈餘深見煤跡該農因春季忙于耕種是以未能掘作昨據姜某云不日仍然開工掘必達到成效之目的云（康）

△今秋特產豐收▽

（開通）本年雨水調和土脈滋潤入秋以來氣候和平故而五穀繁茂而尤以紅粮大豆爲最收結粒堅實非莢分顆秋成逈勝於往年眞乃四民之福不枉農夫卒歲之櫛風沐雨胼胝辛苦也故特誌之

△車站近況發達▽

（開通）邑之興盛源於交通而四洮車站近來乃異常發達收入尤其豐富站長葉在巍君大才盤盤精於業務諸站員尤皆盡心勤職材能可嘉相輔而行爲善益彰一日千里有由來也

△縣署輔弼一覽▽

（開通）王冠吾縣長之美政有口皆碑遐邇悉達即執三尺童子而問之亦答以王縣長廉明蓋其清譽聞於政績之所以宏偉第一爲於因材器使用人得當如幕內第一科長剛書材第二科長王紹年第一科員高屬閣第二科員劉夢麟諸君皆精通案牘勤勞不倦再如承審員王迺鼎君擅於折獄辦事員趙貫九稅契主任劉紹周君皆精於籌算外辦事員公款主任陶賀廷君尤奉公勤職不遺餘力輔弼得當殷肱相宜政績進行乃一日千里矣

△地方百廢並舉▽

（開通）自王冠吾縣長蒞縣以來開邑地方百廢並擧最重要者則如擴充學校以普及教育操練警甲組織鄉團注意清鄉嚴查宵小以保衛地方治安修理城壁改築街道以重防禦而便交通且尤注重賦捐租賦精加核嚴俾上能裕國下可便民至於商業尤所注重負監督之責極力提倡保護之而尤顧及牧畜生涯宜於墾荒提倡之外並考慮及改良羊種以廣蕃衍斯眞煞費苦心思過半矣地方得此賢宰能不百廢並擧乎本稿所紀撮其大畧掛一漏萬容後詳之

△僕婦行竊被押▽

（奉吉）林二區六所界北倉後胡同住之軍署楊參謀公館日昨其夫人送客至大門外臨送時將哈大洋五十元放於床上旋回哈洋不翼而飛並見傭婦聶孫氏形色異常且屋內並無別人聶孫氏嫌疑重大當將該氏送交該管警署追究矣（楚）

△前夜馬路竊案▽

（吉林）三區三隊界大馬路四十四號商戶巨源祥前夜被賊竊去衣物多件茲探錄如下

素緞服呢絨裡斗蓬一件灰素緞羊皮襖一件銀灰市布夾襖一件青呢大氅面二件旺絨袍一件花絨布三十尺厚村絨五尺青法國緞坎肩料一件青法國緞褲一件藍市布大衫料一件灰花絨裡七尺半花藍布襯子一件絨呢袍一件條布小衫一件手件素羅小衫一件水龍布鞋一雙藍毛絨青衫一件方格小衫一件灰呢帽一頂白小衫一件灰絨綿袍一件青呢坎肩一件當票二張絨青小夾襖一件叟國布小夾襖一件（楚）

△同綏設電報局▽

（吉林）邊防吃緊靈通消息專賴電信是以同江綏遠兩縣地近俄境尤應有電信設故省當局有見及此特令電政局趕速架設線桿聞現已開局通報云（孤）

△絲房樓房落成▽

（吉林）吉城萃花胡同怡合恒絲房爲號爭營業起見以舊有門市不壯觀瞻特于上月改築二層樓房現已工程完竣正忙佈置內容約不久諸所完竣即行擇吉開張云（孤）

△車站郵局近訊▽

（吉林）車站郵局原在車站道東站臺北端近因站臺不敷應用擬向北接修昨由站長與郵政局黃郵務長去正式公函咨請將郵房遷移郵局接函後以無相當處所正在遲疑之際將來或歸併總局或另擇房屋倚難預料（楚）

△校長升事務員▽

（黑山）教育公所事務員廠笑天氏因事去職遺缺當經徐監督親下手論將縣立第三小學校長遞遣校長一缺委張仰山接充已於九月二十三日交接清楚各自到差任事查二君學品兼優經驗宏富老成幹練作事認眞可謂上峰委得其人矣

△二小開批評會▽

（黑山）縣立第二小學校長關毅菴氏日前率同人參觀師中附小業誌前報嗣後該校長又令諸同人在本校輪流參觀以資借鏡而便研究迄今一週有餘該校長將各員參觀錄彙齊定於十月二日開批評會首由該校長報告諸君對於參觀所得總要有切實的批評萬勿稍存客氣致違開會宗旨云報告畢由正教員潘馨久讀批評錄及教案等項次由各教員發言盡力指示互相批評討論至數小時結果又國文科初小三四年級高小生注重字義筆順初小一二年級注重字及通用其他各科均採用自學主義亦各有特別注重之點姑不贅云

△膽敢强奸婦女▽

（盤山）河南胡太峄之菜園子夥人吴（未詳姓名）爲人粗芥惟漁色更寶橫落倫于上月六日在園中看園子突由南來一少婦年歲十七八係某村石姓之婦同行一老媼由該園邊經過某見之獸慾驀心竟生邪念見四外絕人行跡竟將該少婦拖在高粮地求片刻之歡少婦大罵更無聞者老媼見勢不佳他遁往人力弱不能抵拒一任其輪藥事畢該某又將少婦罩褲巴去一條及手留子二個耳環一付遂匆匆逃去該少婦忍辱返家詳告一切被污情形並述匪人地址及年歲該家人隨至盤山警察報告一切如何了結再詳（嵐）

△緝私又獲鹽船▽

（安東）緝私局比月以來所獲韓人以續獲私運鹽船已及數起之多日昨三十號該局巡船於江橋下又查獲韓人私鹽船內載若干當將帶停我岸以便呈報沒收充公云

△海味何以短少▽

（復縣）五湖咀地處海隅鄉稱屋裕商年進口之海味若鮮魚鹹魚蝦醬等大有不勝銷售之勢乃由春迄今終未大宗到來即有當地小販亦因客星而已究其短少原因係與租界金州相連操其業者去彼貿易可賺現洋更因地方徵收各機關稅額極重云（有容）

△發現無名男屍▽

（復縣）五湖咀裴家郵後邱陵間於昨三十日忽現出身着白褂青褲青鞋無名男屍一具查其形狀係生前遭受捶傷以致斃命歿後左手被剮面部臉遭野狗眉目不淸因而模糊難辨經該管警察於腰中搜出洋賑一本觀其所載概係勞動工人已經警所據實呈報如何結 束容訪再誌（有容）

△商船日久停運▽

（復縣）自五湖咀煤礦開辦以來各處商船來此營業者甚集林屯乃今春以來多用輪船大宗出運以致商船有由秋初進口迄今空船而走者纔絡相接據個中人云商船若長此停運則嗣後進口之商船勢必寥若晨星云（有容）

△馬車軋傷小兒▽

（復縣）記者於昨二十八日午后六時因事抵瓦房店行到縣前街見有一男小玩童先經自行車撞倒旋經馬車軋傷頭部及軋斷左腿當經就近警察將車夫拿獲如何辦法尙未可知據旁觀者云自行車何幸馬車夫何蹇被經記者訪訊被軋小兒係縣署李科長之少公子年方六歲若急極救護當無性命之虞云（有容）

△祝賀國慶議決▽

（旅順）國慶籌備會於四日晚四時招集商會評議員與工大二中學生代表於華商公議會公議祝賀國慶辦法已於七時解決散會茲誌大畧以表我商學兩界人士之愛國熱忱其初討論複雜有欲將會場選於天后宮院內者有欲仍照例年設於德公會堂者有謂今年公會堂爲戲班所租而欲以演戲代電影者有主仍演電影者概其主要原因係爲戲班所租今欲借用須多費五六十圓欵項旅順市面蕭條係商會徵收新劇一切服飾器具已經購買齊備後因官署不許可遂將該項物品保存學界故亦費有一百五十餘圓今年則省卻此項經費能有昨之數亦足敷用後由學界擔任租賃電影欵項而商界亦承認租賃會場及一切欵項繼又提及昨年警署保安係令將例年國慶日馬車人力車所插之小國旗之外更添一同樣之日本國旗一事大家議論一回有謂此非日本祝日亦無插日旗之必要中日親善待日本祝日多樹日旗即可云云想國慶紀念日爲吾中華國民一最當慶祝日莫管中國如何搗亂大家當齊集會場盡我國民一點義務一點愛國熱忱而祝我中華民國可有富强之一日而我國可同登壽域也（三）

△施行檢查馬病▽

（旅順）關東廳衛生當局於本月一日至五日之間在旅順屠獸場內檢查市內一切挽車之馬有否疾病其檢查成績待查完日訪明再誌（三）

△公學堂運動會▽

（旅順）公學堂定於本月十日朝八時半在本堂體操場開秋季運動會近來各選手已竭力練習嫺熟想至日觀者必衆定有一番之盛況（三）

△軍隊移防康平▽

（通遼）大林站駐防之東北陸軍騎兵十三師三旅四十二團第二營全部自到防已將三月對於軍風甲紀非常完善而於本街農商各界毫無攪擾終日除訓練外營長張正堯君時常集合全營官兵訓話諭以保國衛民親愛黎豎並指古時某將可風某軍可法多方比喻故該營士兵均習和平誠營長訓練有方之效果也站街附近居民有口皆碑政聲載道各界倚之若長城以如得此優良軍隊可以高枕無憂不期好事多謀忽奉極峰命令開赴康平赴逐匪員而各界對於該營正在愛戴歡洽之時何能驟使他移公同聯名呈懇當道挽即挽留柰康平匪患猖獗非此勁旅不足蕩平礙難照准曉諭前來方知無可救藥除具碑匾衣傘外而表各界愛戴於該營開拔先日派員多名考查川換眼目命各商號附呈欠條拖欠多寡經營長一律還淸毫不欠對於商會借與物品均令切實保存而免毀壞各運號長官之意也確實施行該營軍隊已于十月一日動身開拔赴康平矣云（明）

△特警注重煙犯▽

（三岔河）本埠駐在特別警察所長李英對管界煙賭非常注意不時派警查獲以維治安而重功令如前日由李所長接到某方密告管界富戶劉姓吸食鴉片請予捕獲以懲儆所長覺能破除情面立即拿獲等情已紀諸前報記者本有聞必錄責無旁貸今向各方探詢無如適當辦楊其三爲子完婚各界均往楊宅賀喜併聞此案發生後特區及地方各法團均嚴守秘密疏通告發人在了結不予追案聞特警方面以職責攸關未便擅專又說或俟楊辦出首此案尙有無端闖者勿操仍俟群動再（報東）

德國政府註册生殖靈廠代表 上海三德洋行

設立 奉天 哈爾濱 分行及大連出張所緊要啓事

東三省各埠 各大藥房 暨惠顧諸公均鑒 本行獨家經理之德國發明新藥「生殖靈」藥片係經各國政府實驗特許並荷全世界醫學博士保證提倡及華洋各界之公認推爲補藥品中之泰斗風行以來德廠監製供不應求致營所到不敷分銷爲憾茲爲便利南北滿各藥房就近批發起見特于夏初設立奉天分行承接奉天及南滿線交易事宜並哈爾濱分行辦理吉黑中東線營業諸務及大連出張所以期手續靈敏利于銷行及賜顧各界爲旨詎自近數月中仍有不明眞相舍近就遠之各處藥房匯欵來滬函批貨品者甚多除先後佈覆外曾將匯票分別退回台端請與奉哈分行直接採辦計邀收鑒查南北同屬一家三德洋行同售一宗生殖靈藥品何竟不予通暢致遲貴藥房銷售實深歉仄並藏中交通上運輸上稅賦上均有莫大關係非劃分營業專區各圖擴充不足以專責成且分行本有專賣區之特權凡東三省境內各藥房及賜顧諸君嗣後切勿再函及匯欵向滬批貨免受貽遲拒絕之損害均祈逕與奉哈分行及大連出張所接洽爲要倘有未經奉哈連分行之許可擅爲分銷處者或未直接與奉哈連分行批發貨品者 胆敢假名混售私運劣貨及經售冒牌僞品本行有權取締並送官廳究決不寬恕特此通告幸垂鑒焉

奉天分行設立大西便門外二經路口
哈爾濱分行設立道外正陽八道街口
大連分行設立監部通泰華樓對面同德號內

德國政府註册生殖靈廠代表 **美商上海三德洋行有限公司創立籌備啓事**

本行曩以美國人 M,A, Rosario 氏個人名義在滬營業既有年 所而今爲擴張營業 增加資本起見公推美國人慕思氏 Mr, Sideny Moss 爲董事長奧克氏 Mr' K,B, Oak 爲副董事長兼總經理依美國對中貿易公司條例 China TradeAct 業已呈請美京華盛頓政府註册手續中一俟註册完備再行公佈特此通啓

上海四川一一二號

美商三德洋行有限公司創立籌備處啓 A,C,K, (COMPANY) INC

三德洋行 奉天 哈爾濱 大連 分行道歉

溯自敝行開幕迄今辱承各界諸君子熱烈提倡群相光顧以致車水龍馬大有應接不暇之勢而男用女用生殖靈藥片銷場廣大實出意料之外上次供不應求斷貨數天就中延誤貴客服用殊深抱歉今因中秋節屆上流士女競購生殖靈送禮非常踴躍一時風行實未計及兼之舶來船少到貨稍遲爰又不敷銷售約可旬日焦灼萬分惶恐莫名嗣後永備大宗存貨庶無缺乏之患用副 惠顧之雅意特此道歉

大連分行已將生殖靈藥片呈請滿鐵衛生科化驗給憑證明有效准予專賣嚴杜影射惟在大連境內並未委託分銷之家恐有奸商私售僞品或假冒漁利因干禁例定當控究外特再愼重聲明

消閒世界

歡迎投稿

夢影 (鄒悲影)

在一個初春的天氣、碧空浮蕩着幾片魚鱗般般的白雲、一陣一陣的東風、吹來一絲一絲的細雨、弄清風、玩細雨、眞有不可比擬的快愉呀

覺生拿了一本新寄到的少年、坐在臨河畔的一塊玲瓏光滑的方石上、很高興的一頁一頁的掀着看

在這個當兒、他未滿五歲的弟弟慶兒、遙遠跳躍的跑來、極乾脆的喊了一聲『哥々、媽々找你呢』

這時覺生聽到媽々找他兩字、霎時幼小的心靈、起了恐怖的微波、心身不約而同的懍懍起來、癡呆的望着書上模糊朦朧的字跡不作一聲、他再也沒有勇氣看下去

而天眞爛漫的弟々慶兒、兩隻小眼、珠不轉的瞅着他哥々這種莫名其妙的發呆、小嘴兒一張禁不住僕吃的笑了

『哥々、方纔的的話、你沒有聽着麼？再不快走媽々又要搥你呢、不記昨天放學回來、同着利貞姊到張伯伯園裡看花回來晚了一刻、媽々就搥了你好幾拳、難道你身不是肉長的、不知道疼麼？』這時覺生媽々的呼聲、由遠而近、聲色俱厲的、隨着微々的東風、送到覺生的耳旁、鑽進耳膜搗碎心靈、一剎那間、使早年喪母飽嘗繼母虐待的覺生、憶起前波夢影、如松花江水前浪催後浪似的洶上心頭！

每當夕陽古渡、暮色蒼渺、覺生夾着書包、從校中歸來、老遠就望見他慈愛的母親抱着剛滿週歲的弟弟旁兒倚門遙盼、是何等慈善而親愛呢？現在媽々又是怎樣猛獰而可怕呢？唉、春光是依舊明媚鮮艷的春光、溪水的浪波、是依舊潺々的流動、獨有那爽道兩傍的碧桃樹的、他的花瓣、是片片的飄蕩下來、落了滿地、被無情的雨絲頻々侵打

覺生見了更感到飄零孤苦淪落無依之嘆、暗暗想到自己未來的命運、較之飄々落地下的桃花尚覺可憐、不知不覺兩眼晶瑩的淚兒奪眶而出

不知的弟弟慶兒、看見他哥哥的淚珠兒濕透衣衫、不期然而然的也哭了

『哥哥、別哭了、一會見媽々找到見着你的淚痕又要罵呢』

鄭家屯口號 (閻紉韶)

萬里沙塵劍血紅、扶搖欲搏未全功、圖南鵬翼何時奮、雲鬢蕭々出塞東

詠蕭公館花園 (前人)

東道難忘賢主人、浪乘槎木泛魚津、桃花夾岸饒雞犬、自在逍遙世外春

其二

莫羨江南錦繡春、桃源塞上遠囂塵、花墻字樹饒佳景、又趁長空月一輪

其三

徑迴欄繞春風香、三兩園丁花事忙、恰有翩翩雙蝴蝶、猶含花粉過門墻

其四

綠樹聽鶯積翠濃、芳園鴻爪記遊蹤、莫嫌塞上風光淡、一架荼蘼萬樹松

公主嶺商會會長荊瑞五兄自秋前來連養痾近雖稍愈尚未完全恢復因事遄歸余深念念吟此奉送 (仲樵坡)

半復痾沉半未平、關懷別後意縈々、離亭不禁秋風感、揮手難拋為雨、東道我慚空為主、北天君去遄登程、煽丹莫惜工夫煉、萬里鵬飛起盛名

安東雜詠 丙寅冬作二十首 (壽亭)

桃李新陰

雙身餬口鴨江湄、異地風光慨我私、兩處公園判中外(元寶山中國設鎮江山日本設)一條江水限華東(東朝鮮西中國)文章舊價通南海(僑稿曾寄旅順許大洪處)桃李新陰迄遠陲、(民國十五年始至安東)異日鴻泥何處認、一生蹤在有新春(完)

高新舫先生自連別後迭蒙函候祇以俗事匆匆疎於奉覆抱歉良多吟此自贖 (仲樵坡)

一番相見一層圓、羨煞英雄起少年、別後秋光曾幾日、重陽又到菊花天

其二

天涯碌々此聊安、有負鱗鴻疊問箋、莫怪疏慵偏爾爾、望風猶自向江干

其三

秋風萬象盡衰殘、只有別時淚未乾、兩諳瑤草慚不禁、汗流點點透衣襟

其四

珍重寒衣食與眠、關心知有淑荊賢、老饕欲寄佳人句、急待弄罍赴盛筵

白蛇傳之我觀 (二) (渤海狂生)

俗傳白蛇與許仙、初會於西湖之斷橋、既通款曲、乃同舟至白家山此則無斷橋一段、只於湖畔相遇、即同登舟、不若加斷橋一段、之有曲折也、許白既下船後、青蛇前行、先將廟宇、變為居宅、而後將許仙讓入、此處頗合情理、惟獻茶時、皆用男僕、而退行數步、輒無踪跡、許仙竟如司空見慣、毫無驚異之色、且許仙本為凡人、見此神出鬼沒之事、豈能不疑心、而尤始乎、何若易男僕、而使青蛇、之為愈耶、白蛇贈銀、許仙罹禍、縣長自到白蛇家中、查看審問並未多帶差役、更無護兵、未免過於簡單、若無說明、決不知其為縣長也、白蛇青蛇、偕逃、將許仙定罪、由杭州充發蘇州、既至蘇州、直到與白蛇相見、自已開了藥店、經過時間決不止一兩月之光陰、乃許仙仍舊穿的、當初遊湖時之毛呢夾袍與馬褂、而鞋底亦雪白如新、並無沾穢、此更出人意想之外、端陽節、白蛇顯了原形、致將許仙驚死、青蛇在山中顯形後、歸家見許仙倒臥、地上、白蛇則仍蟠臥、帳中青蛇以手撫摩始復人形此一段尚有可觀、後至白蛇、至山中盜仙草、則又與舞扮台演無異矣、統觀全部(此為前部共計九本)不合情理之處過多、而精妙可觀之處大小、且此等劇情與世道人心、毫無裨益不過迎合社會好奇之心理、而取以妖怪之名詞、以謀利耳、實無評論之價值、吾甚寄語該公司、影片事業、吾國正在幼稚時代、精益求精、尚恐較之他國、望塵莫及、而對於劇情之選擇、演員之扮演、豈可忽哉

難民歌 (仿蘇武牧羊)

民國肇造十六年、生靈遭塗炭、魯省更可憐、賣妻女、典庄田、故土拋一邊、含悲忍淚、青島上了船、不知父母妻子何年何日慶團圓、山東張督辦、好似曹阿瞞、今征稅、又加捐、一年好幾番、其名為邦國、其實為地盤、祇圖自己、不怕招嫌怨、可憐百姓汗血金錢、流遍汪洋間、大連起了岸、苦狀不勝言、老和幼、滿街前、誰個不矜憐、魯省同鄉會、發起慈善團、一般諸善士、加入作後援、解囊相助、致使難民、暫且得安然、功德冠人間、自大連及沿線、南滿和北滿、車價減一半、老少並殘疾、一律免費錢、隣邦尚如此、當軸眞抱慚、伏願軍閥、愛惜生民、早早熄狼煙 (稍)

新谷聽鶯記 (開原梅花道人)

羈絲難斬、想簪割膠々不斷、綺情易蒸、抽刀剉水水猶流、貧道不才、生為無聊之人、連年多舛、雖天心兮多妒、頻經離亂、怕降磨折、如美玉焉宜琢、幾隨泥犁ノ獄、辜負鶯花、良辰美景奈何天、懶撩風月、賞心樂事誰家院、又到開原、彈指驚一年歲月、將臨重九、登樓怕極目鄉關、況值風雨催寒、送來滿樓寂寞、促織入耳、吟成一片凄涼、於是血壁達摩、都是凡愁、披緇貧道、也言新愁、好在香緣廣結、竟而空谷生音、有新知木易者、愛花秘早、不怕曉露侵人惜月眠遲偏愛晚凉滿袖園已尋香弄粉、遊從秦淮、且尤綠快怡紅、賞殘環燕、茲番作嫁來開通幽入徑、果而大台有路、不斷臨橋、竟也玉杵求將、何須月老花開北里、芳名原號紅霞、閣初東瀛豔、觸入張香國、獨樂樂何若與人、特地相邀、喜孜孜正宜結伴、欣然共往、既而車停、曲院身入香巢、喜聽新谷之鶯聲、欣親玉人之顏色、但見烏雲作髮、堆來襯出嬌容、豈止白玉為肌、嫩眉、看兩泓秋水、柳葉成眉、聽百囀鶯喉、柔聲似曲、問年纔止十七、嬌小可憐、曾歷系出洛水、飄零似葉、叔墮風塵、堪嗟桃花命薄、業操雲雨、誰憐柳絮魂驚、綿麗語言、活潑出親、講應酬頗生成溫柔性格、天眞不厭、說出董過場、何論生張熟李、動心眼盡是眞誠、無分舊好新知、洵乎花叢上選、開闢名花、有此一枝相對、萬慮皆消、得彼片語溫存千愁立解、可以解語忘憂、怡情悅性、輒覺寸陰易度、倏爾十點將過、依々分手、實似不忍相離、娓々動情、如何爭再少、會道處旁觀地位、打破情禪、有緣充邊務差遣、半分春也爰於歸窗冷榻、試品新鶯、聊假舊墨禿毫以遺餘情云爾

社會小說 奇妙集 (一〇六) (天民)

第五回 應重聘京國較雌雄

那顆珠案子大、概是你的黨羽作的、并且是一個人黨未久、素無胆力之人、所以事情未成、而且又弄以人命重案後來那付顆珠沒有被你取去、於是就有中央公園拍賣的一樁事情、本來那付顆珠、快要入一個貴夫人的掌握、特差少婦給她送上一封短信、那貴夫人看了信、累一遲疑、不料顆珠却被朱小姐買去朱小姐所以要爭買那付顆珠、也是受你的黨羽文珂的慫恿、因為那東西在女子手裏、你很容易設法、唐隱道、那付顆珠、忽又發現在意公使夫人提包裏、可是什麼緣故呢、江升很得意的把拳往桌上一拍道、你用此欺哄別人、別人或者可以相信、却不受你的欺騙、唐隱道、怎的、怎的、江升道、那個是假的、眞的早已到你手了、唐隱聽了、默然半晌道、先生畢竟識見過人、呂丁在旁應聲道、是呀、是呀、我的朋友、本來不和常人一樣、不要小覷他、唐隱也道、果然、不愧名家、先生所說都處々洞悉眞像、眞令人嘆服不已、此處的偵探和警察、簡直和頑童一樣、凡他們所知道的、還不及先生十分之一且看先生目光四射、燭照一切、眞是溫犀燭怪、無不畢露、而且長於言詞、沿々不絕、我實及不上先生萬分之一啊

江升聽了這些恭維的話、似乎很不注意、無意中答道、這也不足為奇、不過累一推測、便可知道一切、羅克碧細而不察、所以越弄越錯

唐隱道、一個人若能運用他的腦力、去理解一切、也是很不容易的、現下你抽絲剝繭、已得了不少頭緒、看你破這案子、也是很容易的、如今我要探的、就是這三個案子的關鍵、你說對不對、唐隱點頭道、對了、對了、照你這樣看來十天足能辦完這個案子、江升笑道、我想還用不了十天、唐隱搖頭道、這個案子、倒不見得、因為內中還有好些難點、斷不是一味用理想可以能辦理完善的

江升又對唐隱道、你以為將來仍可自由行動嗎、唐隱道、我要被捕、那眞是天下希有之事、果眞是我命運不濟、束手待捕、作你籠中的鳥、網中的魚、也是逸天之佑、僥倖成功、不是由於你的能力、江升道、但是一個人、秉着毅力、一定要得着你、那末你命運雖好、也怕難以脫逃、唐隱道、江升先生、這話恐怕未必吧 (未完)

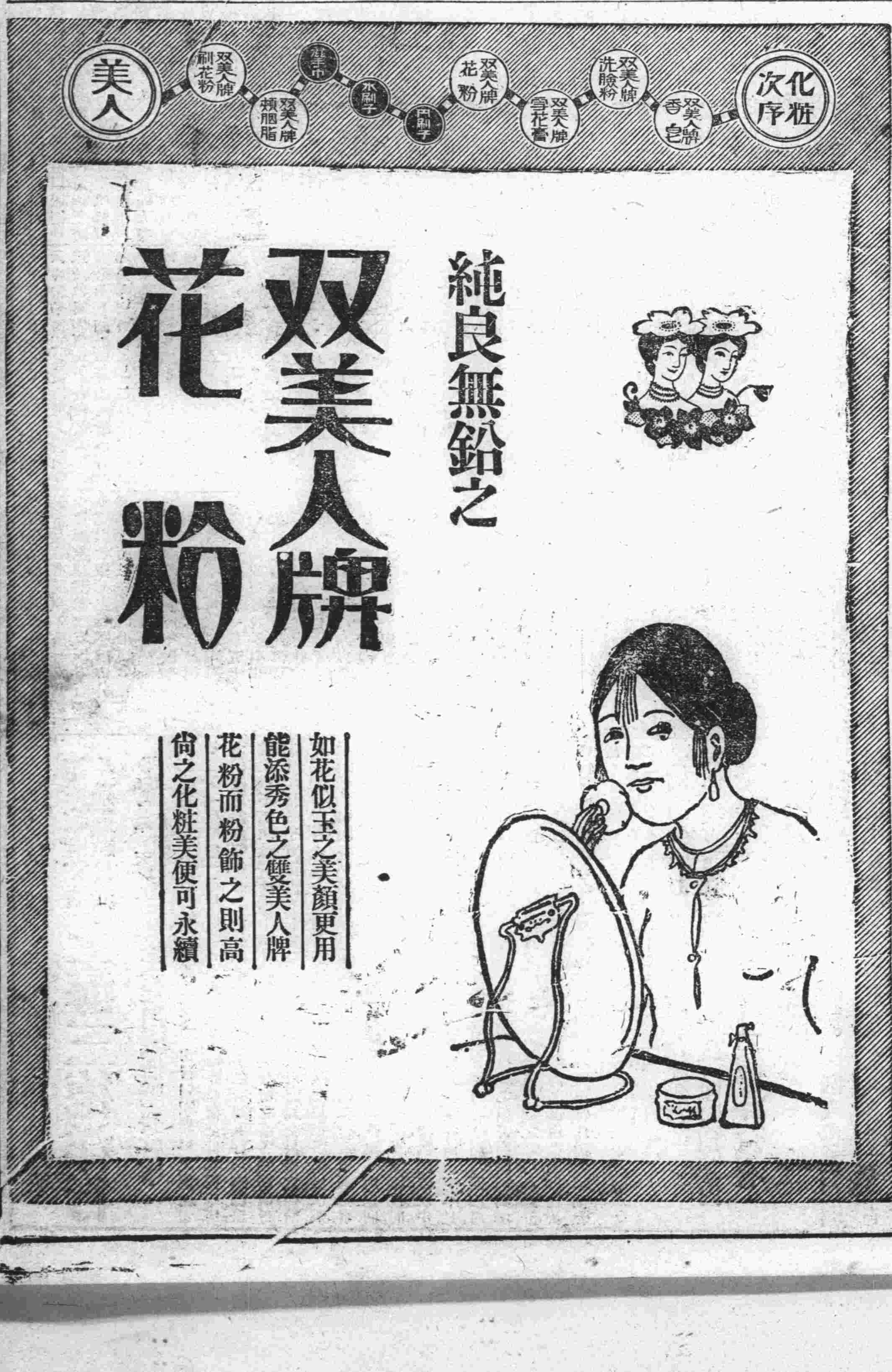

大連

金福鐵路開通式
車中賀客之所見
各站觀衆高呼歡迎聲爲雷動

金州城子疃間延長六十有三英里、之金福鐵路開通式、旅大官民、乘車往賀者、約達四百餘名、已誌前報、茲悉是日午前七時、各方紳商要人、齊集大連車站、乘直通列車出發、路經金州東門外該線起點、見有彩樓一座、上書祝金福線等字樣、並大戲列車、着共呼祝賀、於歡聲未終中、開車徐行、繼到亮甲店站、有公學堂學生數百餘名、各手持中日國旗、搖展迎車、站觀人蝟集、其他所經小站、並附近居民、咸掛中日兩國國旗、風吹招展、勢甚可觀、及抵皮子窩會場、設有魔術大戲等餘興、觀衆來賓、形若過江之鯽、甚爲熱鬧、自皮子窩開闢以來、空前所未有者、儀式列席者、旅大並當地官民士紳五百餘名、式終之後、滋城子疃終站次、訪歸化堡古城址、足立中日國境碧流河畔丘上、眺望四方、則不禁引起國境市街、城子疃將來發展之推想、午後三時半由城子疃出發、時二十分直達大連車站矣

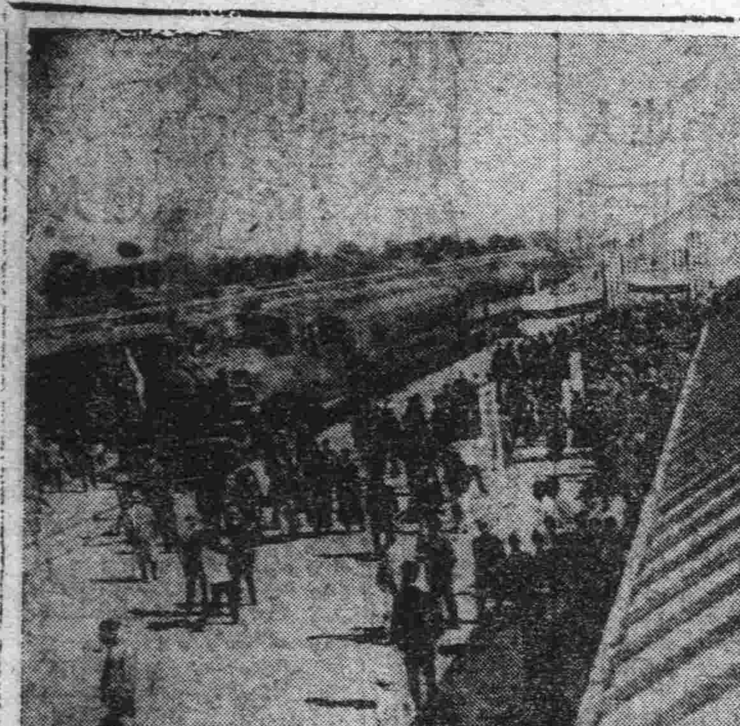

◇……金福鐵路皮口之車站……◇

車夫拾金不昧
已報知警察署
失者謝金二十元

大連市若狹町車夫合宿舍第二十棟二號于培順、於十月三日午前八時三十分、在西公園町永樂門電車停留所附近、拾得白巾包一個、揭視之、有日本銀行紙幣、十元一枚者、共計十枚、知爲他人遺失、以爲此財非吾之所有、雖一毫而莫取、況利於已者、必損於人、何必利此不義之財、而傾害一人哉、乃直赴若狹町小衙門報告、經該衙門轉報大連警察署、嗣後調查明白、惟爲大連市石道街西部四區六番地、卡維喜之遺失、至十月五日、已命卡維喜來署領去矣、然對於于培順、酬金二十圓、以慰之云、若于培順者、可謂拾金不昧之義人也

試驗合格教員
被任用者祗三人

大連民政署學務課、爲地方教育教員不敷分配、日前乃重新試驗結果、試驗合格者、十餘名、已誌前報、今將其已被採用者、三名錄左

閻仲榮、任命爲柳樹屯普通學堂教員、月俸銀二十五元

劉世楨、任命爲三澗屯普通學堂教員、月俸二十四元

周淑貞、任命爲前關屯普通學堂教員、月俸銀二十元

大連共產黨案
審判女黨員

大連共產黨事件、第五次公判、五日午前九時半在大連地方法院第一號法庭、由安住判官係三谷檢查官、升堂提訊、鄭和高、黨役一千元、隱匿宣傳單之蘇崔氏女、蘇門若堂、因何湮滅證據、後因蘇門若堂、狂病發作、公判停止、判蘇崔氏懲役一年、總則各辯護士辯各被告理由、要求無罪、結果仍俟定十月十日、再爲開庭重審、似便判決識後入監云

國慶日西崗公學
舉行五次運動

逸夏迎秋瞬息踰季、丁斯西風乍起、天高氣爽之際、正是吾人活動佳期、茲有西崗子公學堂、並同舍之商業學堂堂長倉島丑太郎氏、爲祝我中華民國國慶紀念計、特定於本月旬日(星期一)日上午八時半、至下午三時在該學堂前運動場、舉行第五次運動大會、故於三日柬邀各機關、新聞通信社、屆期與會參觀、想開會時當必有一番盛況云

中東管理局長
訪問松岡副社長

黑龍江省督軍吳俊陞氏、顧問中東鐵道管理局長歐司買夫氏、四日午後二時、特訪問滿鐵松岡副社長、有所接洽云

森岡日督學官
視察市內各學校

因應滿鐵關東廳兩當局之招、參列滿洲教育統系會之日本文部省森岡督學官、五日搭乘亞美利加丸、由日抵連、聞森岡氏預定七日視察大連伏見臺尋常高等小學校西崗子公學堂、及商業學堂等處云

商號火災判明
櫃夥均釋放回櫃

小崗子西崗街百四十三番地、股實鮮菓商天利成、業於上月念六號後櫃廿四箱洋火、因中央空懸被猫登坍、致起火災、後經西崗警察署猪股司法主任蒞場相驗、並拘去櫃夥數名、愼重究訊、數日結果原、因仍爲洋火被東鄰信誠潑遭回祿時、消防隊架水龍澆淫、內部發燥、々而生煙、加洋火梁堆、中央空懸、恰際值火紙一疋、爲猫登坍、竟而火起、即不諱、故訊明時於五日晨送往大連地方法院、開庭公判、由安住總判長三谷檢察官升堂提審起火原由、無異前述、乃遂判無咎釋放回櫃矣、諺云人無虧心事、不畏鬼叫門、誠哉斯言

滿鐵齋藤理事東渡

滿鐵會社齋藤理事、週因公務必須東渡、故預期一月、於五日午前八時十分、由連搭乘列車就東上之途矣

南滿瓦斯會社開
瓦斯器陳列會

滿洲瓦斯會社、定自本月十日起之一星期間內、於常盤橋會社內、開催瓦斯器具展覽會、所陳列者、有採暖器具、炊爨器具湯水器具、洗濯器具、等等之熱具無不齊備兼全、至所陳列之附帶器具、及應用器具之實驗、均特廉價出售、蘇達會社以中華人士愛用者、日見增加、用心研究之結果、此次又新製造一非常便利於炊爨所用器具、請光臨觀覽、便可知其所以矣、使用瓦斯非常簡便省工夫、若手續、又無煤煙、且時清潔、熱度強大、炊發捷快、不外散熱異常經濟省錢、詢爲文明無比之燃料日人家庭已咸利用、惟尚未普及於中華人士之家庭、請欲省時間節經濟者急行利用無失良機也可

連市油業不振各商家
遞書油業聯合會
請會長設法辦理以維營業

大連市面不振、金融吃緊各行營業、皆受損失、惟油業爲尤甚、試觀東寺兒溝西崗子、油業雖多而開張者實爲鳳毛麟角、以致連日蕭條、商家倒閉日多、若長此以往、不免外埠日隆、大連日衰、經濟前途、何堪設想、爰此各油坊家、乃向大連油業聯合會、遞請求書、要求該會長、設法辦理、以壯利權、而維生活、茲將其請求書錄左

請求書

爲聯名請求、召集臨時總會、赶速設法、維持營業、以資整頓而便進行事、竊本年東省遼瀋秋收豐歉、有遜往歲、北滿各地商工各業、莽勃發達、方興未艾、獨我大連油坊同業、入秋以來相繼歇業、幾有一蹶不振之概、長此以往、不思補救之道、前途何堪設想、本聯合會爲維護同業公共利益機關、休戚與共未容緘默、坐視不問、用特聯名請求卓裁、赶即召集全體會員速開臨時總會、急予設法維持營業以資整頓、而便進行至紉公誼謹呈

古澤會長鑒核施行　大連油坊聯合會　會員六十五名全體

報恩讀仰會長
宴會中日記者
發表佛學藉資宣傳

日本普導大師聖忌記念讚仰會副會長、淨土宗、中國教務總長吉武堯爾氏、現住大連市天神町明照寺、淨土宗中國教務所內以佛道經綸、志在普渡、歎世人之沉淪、思拯濟之慈航、自大唐至今垂一千二百五十餘年、所以覺世覺民、救苦救難、明佛家之智慧壽大千之人民、不生不滅、老幼同登樂土、無我無人、指引何分中外、法鏡廣大、道術淵深、一般黎民、何勝景仰、故吉武堯爾氏、爲闡揚佛教、提倡中日親善計、乃於十四日午後六時、在市內浪速町日支英料理館宴請中日各新聞記者、發表意見、藉資宣傳、望四方人士、願聞佛教者、盍往聽焉

經濟

日本國內各銀行存款減利息
滿洲各銀行追從
經組合銀行協議後實行

日本國內鑑於金融緩漫之大勢已釀成存款減輕利息之氣運日本國內各銀行間將斷行減利定於十一月八日甲種減輕五厘爲五分乙種輕減二厘爲五分八厘結果則大連之各銀行亦當追隨日本國內各銀行隨之輕減利息能否實行當此銀行現在之公表金利正金五分五厘鮮銀五分七厘正隆及滿銀行六分五厘此回之減利爲此中之最低者其金利正金與日本國內於甲種銀行之間爲五厘於鮮銀之間爲七厘滿銀及正隆於甲種之間爲一分九厘與乙種則有七厘之差然大連之金融市場爲一般市況之不振事業資金之需要幾行全無各銀行所存資金異常潤滑既不追隨日本國內之各銀行實行減利則已早經演成減利之機運矣近將一齊實行減輕惟正金與日本國內之業務銀行相同當然與日本國銀行取同一行動

錢糧商情

特產市場開行依然無付變化大豆較前不提高一二分行市忽弱忽强頗有不穩之勢豆餅豆油亦有看强之勢高梁氣味稍有又佳而增而交易略爲興盛於昔

△後場開盤大豆帶皮六元三毛五分至三毛九分成三十車豆餅則一元九毛四分五安一萬三十片豆油不妥高梁開三元四毛四分成八車包米亦來成市耳

△錢鈔市況開行外海材料倫敦銀塊廿五片十六分一期較低五成紐約銀塊五十五仙八分五均呈上提匯申七十二兩五另亦漲大洋百元九毛五分上海標金三百六十九兩九當中金票行市平穩之辦法日內將由組合銀行協議決定云

埠頭存貨減少

大連埠頭於九月二十八日調查現存之貨物額十五萬八千四百二十六噸六比前九月現存額減少五萬二千三百四十四噸昭和二年二月十三日之最高額六十三萬九千九六十九噸減少四十八萬一千五百四十二噸六今將各品分別誌列如次

穀類及種子	五九、五二一
肥料及油	二〇、七六二
飲食物	三、七七九
酒類	三八
綿系布類	五七九
金屬及製品	一、三〇〇
建築材料	三、九四九
雜品	一二、〇八五
何捌船舶陸路貨物	二三、九四九
石炭	二五、四五九

九月中之海關收入

大連海關九月中之總收入額五十四萬二千四百十三海關兩比前年增收五萬八千百九十八海關兩各税之種別如次(單位海關兩)

輸入税	二七八、八九〇
輸出税	二四一、三九〇
同民船	一〇、一八三
沿岸貿易税	六、一〇〇
子口半税	四、四二〇
噸税	一、四三〇
合計	五四二、四一三

特產行市（五日）

特產（早市）（五日）

▲大豆

十月末	六一九〇	六一九〇	六一七〇	六一九〇
十一月末	六〇四〇	六〇四〇	六〇二〇	六〇三〇
十二月末	六〇〇〇	六〇〇〇	五九七〇	五九九〇
一月末	六〇〇〇	六〇〇〇	五九八〇	五九八〇
所成數	百六車			

▲豆餅

十一月限	一九四〇	一九四〇	一九四〇	一九四〇
十二月限	一九三〇	一九三五	一九三五	一九三五
一月限	一九三〇	一九二〇	一九二〇	一九二五
所成數	三萬九千片			

▲豆油

十月限	一八四〇	一八四〇	一八四〇	一八四〇
十一月限	一八三〇	一八三〇	一八三〇	一八三〇
十二月限	一八一〇	一八一〇	一八一〇	一八一〇
一月限	一八〇〇	一八〇五	一八〇〇	一八〇五
所成數	九千箱			

▲高梁

十月末	三四二〇	三四五〇	三四二〇	三四四〇
十一月末	三四六〇	三四六〇	三四六〇	三四六〇
十二月末	三四〇〇	三四〇〇	三四四〇	三四六〇
一月末	三五〇〇	三五二〇	三五〇〇	三五一〇
所成數	四十七車			

錢鈔行市（五日）

▲現物　前場

十月十三日（開行 九五七〇 最高 九五九五 最低 九五九五 收行 九五七〇）

所成數　百三十八萬圓

	銀對金	銀對洋	金對洋
開行	九五六〇	一二八五	一二三五〇
十一時	九五五〇	一二八五	一二三五五
十一時	九五五五	一二八五	一二三三〇
十二時	九五七〇	一二八二五	一二三五五
所成數	一萬一千五百圓	一萬五千圓	

▲現物　後場

十月十三日（開行 九六一〇 最高 九六一五 最低 九六一〇 收行 九六一五）

所成數　五萬一千圓

	銀對金	銀對洋	金對洋
一時半	—	—	—
二時半	—	—	—

滙兌行市

銀塊及滙兌（五日到）

倫敦銀滙	二五片八分三
同 朱滙	二五片八分三
紐育銀滙	五九仙八分五
英美電滙	四弗八六仙八分七
中美電滙（百圓）	四六弗八分五
美中電滙（百圓）	六一弗六分九

▲上海外國滙兌行市（五日到）

倫敦（兩）	二志六片八分三
日本（百圓）	七五兩六分三

▲上海金票交易所（撥行）

標金　三七〇兩六分

▲倫敦向爲替相場（九日到）

電信爲替銀行賣

中華陸上運動會
捐獎芳名錄

大連錢鈔取引人組合捐金票二百元、寺兒溝美孚行中國行自捐二號紀念銀杯二只、林善灼捐二號銀盃壹只、鴻記煉瓦製造廠捐小洋十元、廣和公捐毛巾十二打、廣和公捐花露水香皂二打

訃告

不孝廷稽相罪不自殞禍延

顯考董公諱德安字鑑泉府君痛於民國十六年夏曆八月二十一日午時壽終正寢距生於前清同治五年十二月初八日子時享壽六十有二歲不孝廷稽相親視含殮遵禮成服停靈在堂謹奉

慈命擇於夏曆九月十五日成服十六日領弔十七日發引即在

親友世誼哀此訃

聞

孤子廷稽相泣血稽顙

恕訃不週

大連 上海大戲院

自十月四號起連映五天

二部白蛇傳

中國神怪影片

胡蝶女士主演

下期預告

劉關張大破黃巾

聲明廣告

本會於四月一日成立原係臨時三個月應於六月末截止因有繼續之必要復展期三個月茲已屆期定於陽曆九月底截止結束恐未週知特此聲明

大連臨時難民救濟會謹啓

豬肉漲價廣告

敬啓者鄙組合成立多年荷蒙各界光顧請君歡迎無任銘感之至茲因今歲六七月間至今祇以內地輸出之豬甚鉅所以無處購買以致行市暴漲如肉仍照前價則同業等受損殊甚營此業者實難支持故經總會公議略提價格維持現狀今後自陽曆九月一日起一等肉每斤小洋六毛正二等肉洋五角五分供飲食店代骨肉洋五角正若遇豬價便宜即廉價以酬主顧恐未週知特此聲明

大連 獸鳥肉商組合事務所謹啓

廣告

敝等自營業以來未能同心以致受累甚深不可勝數所以大家提倡創辦組合以冀營業發達本所自陽曆九月廿六日開幕以來同心協力擴充銷路稍補原況一切事務全歸組合事務所管理各界如有惠顧者無任歡迎之至也

價目

工業鹽千斤以上　一元二十錢

漁業零賣百斤當　一元三十錢

食用零鹽一俵　一元二十錢

臨時事務所大連市榮町區外一番

電話 三三三九 七四六七番

大連 再製壚業組合事務所 組合主人謹啓

長春馬王氏緊要通告

查馬金題與先夫馬金堂析居有年雖將其二子過繼爲嗣但均未達成年所有氏家財産及一切家政依法自有氏負責管理不但馬金題無權過問即二嗣子亦無委人保護與管理先夫遺産之能力蓋以法律規定嗣子未成年無與人締結契約能力其對外關於財産上或其他事件無論發生任何行爲非經氏之同意不能生效今二嗣子竟未取得氏同意私行委人保護先夫遺産當然無效自應撤銷除氏家股票字據保條各項公私證明書件以及氏夫名章均經馬金題盜出已於去歲登報聲明作廢無論何人拾得或使用概作無效外所有氏家財産及家政現均歸氏管理故凡對敝宅有錢財或其他關係者仍須向氏直接辦理此特通告

長春西三馬路奎星街 馬王敬賢謹具

購買電話廣告

啓者敝號擬買舊市內電話一個若有賣者請至敝號接洽可也恐有不知特此佈聞

大連市西崗子警察署西方路北 長電話五八五六番 慶昇號啓

養成摩託汽車學教員及司機員

開學期日　拾月壹日午前舉行

一、教法懇切　一、晝學部 二個月

一、施設完備　一、夜學部 三個月

一、學費低廉　一、實習專門部 一個月

附申

對入學者格外歡迎且爲便利華生起見、特聘華人專門者擔任教授兼翻譯故於研究練習上並無困難之處、並記月數是對通日語者言之、如不通日語者、改爲四個月、另外教授

◎函索規章者祈附郵票二分隨即奉送

招募自動車機器工學研究生

大連北大山通十四番大每館後 日華自動車研究所

寒來暑往

本行備有美國德國大小鍋爐及各種爐片物美價廉定期貨物不悞主顧

奉天 多小公司 電話 二一八六三 二二二五番

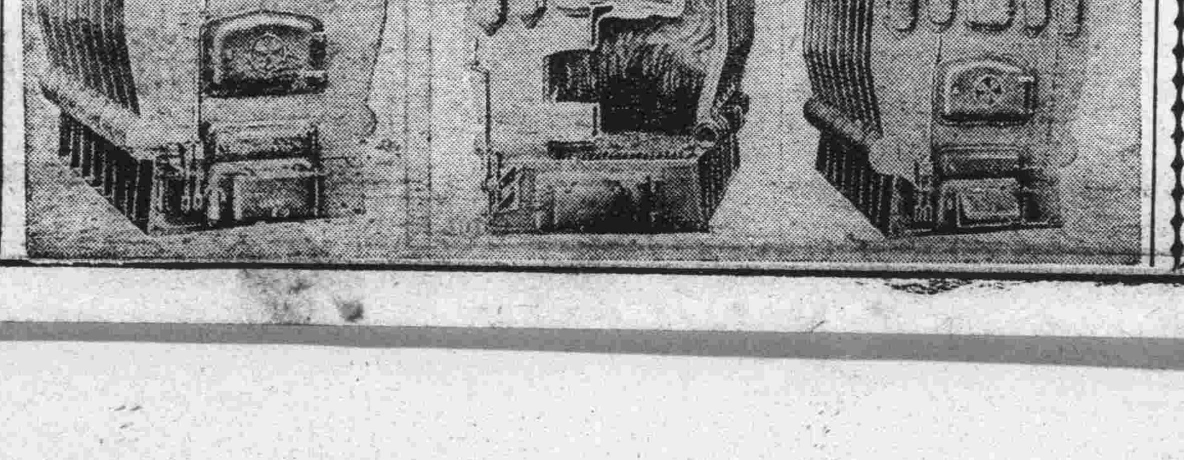

男性之救濟（生殖無能）

請服 雄殖靈

●遺精陽萎 ●精薄精寒

●腎虧身弱 ●背痛腰酸

●衰老侵尋 ●生殖無能

（功能）

●扶陽補腎 ●增精健體

●治療衰弱 ●固本培元

●返老還少 ●多壽多男

雄殖靈每瓶現洋二元 打 二十圓

東三省總經理 營口華孚行

分售處各埠藥房

珍貴壽材廉價出售

本工廠自運南方福建楠木徑木杉木由名匠精造壽材定價從廉分爲元亨利貞四種價洋由壹百六拾元起至六百元又特備上等數百年原大楠木獨廂壽材每具四塊由名師製成雕漆完備可自由配裝俾外埠運往便利起見但物品珍貴每具價洋由貳千五百元至三千元凡欲購貴重壽材者請惠臨

大連歐部通代理店者生利呢絨號接洽可也電話七六〇〇番

工廠 大連柴町外地新順昌內 電話五九九二番

福東壽材店

協茂盛廣告

大連

本號精選紬緞兼辦洋貨以供社會諸君應時之需近又新到各種皮貨水獺海龍無不俱備物質精良定價低廉如蒙惠顧無任歡迎

電話（批發部 五四五三 綢緞部 四六三二 雜貨部 四九八八）

同聚福紬緞皮貨店廣告

大連

本號運到各種皮貨長袍短褂男服女襖全獺全狐無不齊備且新採辦蘇抗紬緞歐美呢絨名目繁多不勝枚載各界惠顧無任歡迎

西崗街一三一番地 電話七六五五番

營口 泰順增綢緞呢絨店

運到國產紬緞紗葛布疋歐美呢絨純毛吡吸各種洋貨無不俱備價格分外從廉深望各界請早駕臨敝號曷勝歡迎

開設東大街 電話六百〇一番 本號主人謹白

美女牌葡萄乾

二甲

第一補血妙品

用美女牌葡萄乾做糕餅點心

家常小食招待親友隨時可做必定歡迎

東三省總經理 大豐洋行

本行 大連市愛宕町二三

印有精美食譜函索附郵票二分即寄

泰華樓菜店啓事

敬啓者本樓營業多年荷蒙各界光顧無任銘感玆爲商業競爭特別改良建築三層樓房周圍一百餘間一切工程俱照西式凡屋上庭園花欄魚池電燈瓦斯多暖夏涼之品物不設置完備非惟清雅可觀實與衛生有益堂此桂飄金粟秩序平分正各界交際宴客之候是以重將各屋陳設異常整頓油漆彩繪煥然一新包辦應時宴席盡善盡美選用堂役伺候非常殷勤如蒙各界諸君倍加惠顧曷勝歡迎之至恐未周知特此廣告

大連市監部通二丁目八十一號地

電話 四六七一 七七五七 三五二七番

泰華樓菜舘謹啓

遂意包治

大連西崗戲園西街路東 還生堂大藥房

眼科新法

本堂發賣中外名藥應治男女小兒。

內科新久異症積年病根[illegible]雜症。

外科癰疽瘡[illegible]疔毒[illegible]風瘡痔瘡。

一切惡瘡。洗割[illegible]速急根治。

花柳科[illegible]生論

小便破皮下疳[illegible]爛治不得法必致引起

魚口便毒橫痃[illegible]淋濁毒。

流毒於內。而楊梅而痔瘡四肢筋骨疼痛

久而爛顋爛喉。流毒染妻絕嗣深可痛恨。

本堂破他巧網漁利之法門。忠告患者。

採本堂藥請留藥樣以防攻頂。驗藥爲憑。

當日保効定日出根給証明書永保不犯。

早晚隨時根治一切不悞公事。

困苦艱難 我不取利 喜求揚名 言不欺騙

唐堯增

救生棌藥

林森藥 新品 花柳科是的藥 行世 著名

大洋六元 外埠郵寄 全票七元 小洋四元 外埠金票四元 包郵收到 以上各症通信保好 空信不回 痔瘻毒瘡一切根治

赤玉牌葡萄酒

益血肥肌葡萄酒

赤玉有此神效故每食前飲一杯久之必奏血液之循環良好血色紅潤我等日常言之櫻色顏色唯有常飲赤玉葡萄酒耳

C101

人間蟠桃其惟此乎

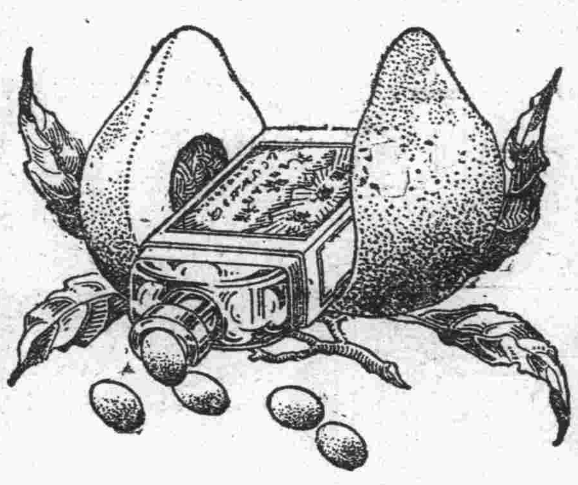

蟠桃。王母生誕用以饗衆仙賓者也。或云。食之得享長生。此乃仙物。非世間所有。然則强種延壽。非盡爲不可能之事。如能驅除康健障礙。自能達到目的也。腎病。乃人生康健之障礙。身患腎病。即生趣絕望。爲害之巨。不言可知。應速謀所以驅除之法。庶幾康健長生。得能實現也。

第威德補腎丸。乃治腎補腎之聖劑。具却病延年之功效。凡不願常受腎病之磨難而欲享康健長生之幸福者。其速購服之。

▣第威德補腎丸專治

腰酸背痛 風濕骨痛 腎虧陰虛 遺精便濁 小便赤熱 小便短少 膀胱便溺症等

▣各大藥房均有出售

第威德

補腎清尿消毒丸

注意國貨

官准存案 提防假冒

牛首商標

雲丹

人人必需之雲丹

旅中常備之神劑

健胃清心 避疫解暑

大包每包藥價一角

總發行所營口 義興成餘記藥行

氣味芬芳香甜適宜 口中常含解渴妙品

電話一千一百六十三番

經官化驗純粹國貨夏令消暑驅毒清腦防疫衛生殺虫人人必需全國馳名功効無敵之老牌雲丹已經發售了

主治効能

胃不消化 時行傷風 中暑中寒 時疫急痧 口臭牙痛 子午吊脚 竅閉關塞 赤痢血痢 嘔惡心跳 大便閉塞 四時時疫 舌燥口乾 水瀉痢疾 腹脹噎膈 霍亂吐瀉 肚痛胸悶 頭痛燒熱 宿酒痞塊 煙酒暈船 食不消化

定價表

大包現大洋五角 中包現大洋壹角 小包現大洋五分

營口西大街 電話一一六三

義興成餘記大藥行

總發行所